京城日報
（別刊夕合せて十二頁）
市内版
京城府大平通一丁目　發行所 京城日報社

三頭めかく　藏相のしめ……

【大阪電報】醜状明みへ　大阪府下選寺……取容された事件は……

早稻田大學 政治經濟講義

秋期新學年

現代人は集團殊に大社會生活を營み、その渦中に在つて、常に政治的經濟的及社會的の影響を受けつゝある。隨つて眞に現代を知り、又人生そのものを了解して聰明なる生活を生活せんとする者は何人も先づ社會的に自覺することが緊要である。本講義は此の意識に醒めて其の内容を刷新し、幾多の新講座目を增設して、現代人の必讀學修機關とした。改造期の現代に直面して、敢て志ある新社會人に薦む。

二ケ年半卒業　每月二冊發行　一ヶ月壹圓廿錢　ハガキで申込次第内容見本進呈

法律科■文學科■商業科
中學科■女學科
各科共見本進呈す

東京牛込 電話牛込 三三 四四 五六　早稻田大學出版部

○第三十回新期開講○會員募集一ヶ年卒業
數學 法講 最大速成 義
數理專修學院
◎見本付會則無料進呈　◎東京神田錦町三ノ十一

漢學講義錄
帝國漢學普及會
内容見本無代進呈　○文章軌範○唐詩選○日本外史○十八史略○作詩法○作文法○其他十數科目
東京市本郷區駒込千駄木町　振替東京二二九四番

日本大學教授講師執筆●六ヶ月・三ヶ月卒業

普通文官講座
受験 公民教育に

會員募集

新時代にピッタリ適合せる科目内容

―必修科目―
◆法學通論 中村進午　◆憲法 森本富士雄　◆行政法 坂千秋　◆民法 權浜濟　◆刑法 島田武夫　◆刑事訴訟法 野田季吉　◆民事訴訟法 山内確三郎　◆商法 野上季吉　◆自治制度 山上泥　◆經濟學 井關孝雄　◆政治學 池田正之輔　◆官廳簿記 池谷十二

―科外―
◆實用簿記　◆會議法　◆文章作成　◆小作調停法　◆農村問題　◆普通選擧法　◆勞働問題　◆治安維持法　◆新聞學　◆民族問題　◆婦人問題　◆軍事講話

―自由科目―
歴史・地理・算術・國語・漢文・作文・以上は各一冊ごとして希望者にのみ頒布實費を以つて頒つ

『内容見本付規則書』及別冊『文官受驗指針』（パンフレツト）申込次第無料進呈

東京神田北神保町　日本法制學會（振替東京二〇八三一番 電話頭谷二九九七番）

各學校の教材として用ふ!!眞價知るべし

會員募集
書道研究
特色＝添削を最も懇切にし
特點＝大家肉筆を贈呈す
鵝堂流書道通信教授
楷、行、草、假名、其他
鵝堂流は藝術的にして且實用向なり
專門大家懇切指導
▲入會案内申込次第送呈す
社團法人 斯華會 書道研究通信教授　東京市神田區猿樂町三丁目　振替東京一四七三〇

創立 明治三十二年
倉庫業兼營
京城府南大門通二丁目百拾壹番地
株式會社 朝鮮商業銀行
頭取 和田一郎　副頭取 趙鎭泰
支店 出張所（京城鍾路、同南大門外、同本町二丁目、同本町五丁目、東大門、龍山、仁川、平壤、利川、清州、群山、釜山、元山、浦項、平壤、同大同門、鎭南浦、載寧）

日本一の民衆佛教雜誌
眞宗の世界
●現代人をして眞に滿足せしむる宗教は、私の信ずる淨土眞宗（南無阿彌陀佛）を以て第一と信じます。私の云ふことがウソかホントか敢て『眞宗の世界』の御一讀を願ひます（野依秀一）
東京芝櫻田備前町 振東九九三七 大日本眞宗宣傳協會
九月號 定價廿錢 送料一錢
●本月より定價五十錢を二十錢に引下げ内容を何人にも分る樣にしましたから是非御一讀を願ひます
▼眞宗信仰と歡喜の意味（文學博士前田慧雲）
▼何故人間に信仰が大切か（主幹 野依秀一）
▼滿徳の爲の宗教に非ず……梅原眞隆
▼信心の心境……島地大等
▼佛法を開く用心……
▼眞宗の第一關門……
◎ドンナ人にも分る質疑應答
◎信後の行と信心　大助樂往生
◎遠如上人御一代記　眞宗要論
◎信仰は現世の阿彌陀佛

本號執筆者五十七氏の盛觀
若草
一周年記念十月特輯號
本月號定價金三十錢・送料一錢五厘

現代女流歌人集　原阿佐緒・原田琴子・與謝野晶子・茅野雅子・中河幹子・杉浦翠子・若山喜志子・岡本かの子・山田邦子

創作八篇
○蠟燭……川端康成
○母の花嫁……中條百合子
○猫の親……宇野千代
○あ父……池谷信三郎
○父の家……網野菊
○ある見舞……さゝきふさ
○子の權事……北川千代
○照子の立場……石上長子

隨筆 評論 感想
○秋を愛す……佐藤春夫
○最大なる苦惱……南部修太郎
○モダン・ガアルの研究……片岡鐵兵
○女子文壇の人々……橫瀨夜雨
○新しき文壇の印象……赤松月船
○女流作家の情熱……松川信雄
○小品作家の四家……新進四家
○女流音樂家の随筆……新進花形四家

繪物語 惠みの唄……水谷まさる 須藤しげる

小令女 十月
發行所 東京日本橋區本銀町（振東二八〇）大阪西區阿波堀通（振大四三）寶文館

少女小説
◇房子のねがひ……水町京子
◇絶交狀……深水澄子
◇後悔……(?)淺子
◇なさけ……大江まさの
◇傷跡……高橋蝶子
◇おとした人形……羽田かの子
◇二人の少女……吉屋信子
定價金四十錢・送料金二錢

◇遲刻する少女（少女小説）……田川みどり
◇音樂會の夜（少女小説）……田邊耕一郎
◇月下の姉妹（童話）……相良浩
◇天才の苦しみ（輕快小説）……橘爪めぐみ
◇バスケツト（少女漫話）……秋廣秋郊
◇ビズい物語（手藝講話）……金子ヤス子
◇背い鳥（寶塚歌劇物語）……鈴木かすみ
◇西洋史物語（イギリス）……三宅文郎

哀話 絶秘史
□まづしき白菊……高桑義生
□三人の姫君……大倉桃郎
□坂本のたつ女……長谷川伸
□侍女の最後……小倉節子
◎熱涙寒波（長篇冒險小説）……宮崎一雨
◎呪はれた小羊（長篇探偵小説）……花房春村
◎春の芽生（長篇小説）……北川千代

詩
のうぜんかつら……西條八十
たとめ子に……大關五郎
手品使ひ……神戸雄一

令女界 十月
創作八篇
來年……田山花袋
繡靴……長田秀雄
電報……加藤武雄
客を抱く……長谷川時雨
名丘の上の足・胸……片岡鐵兵
草焼け……下村千秋
夕水……羽田かの子
銀……兒玉直子

月光の曲（長篇）……南部修太郎
返らぬ日（長篇）……吉屋信子
梅花の死……高野千尋 伊賀越道中双六……劇物語
女の食……若宮三郎 嘆きの小徑……映畫物語
定價本號に限り金四十錢

足羽川のほとり（随筆）……室生犀星
蘭花の窓（随筆）……生田春月
ひとりめざめて……西條八十　秋扇……佐藤惣之助
國にてうたへる……原阿佐緒　みのやの娘……野口雨情
吾子のこゝろ……岡本かの子　海とほき……茅野雅子
若き母の歌……大木篤夫　あの頃……竹久夢二

猫眼石のピン
長田秀雄著
田中良裝幀
ポプラン柔裝紙二〇〇頁 定價一圓二十錢送料八錢

樂園の外
北川千代子著
第三小説集
竹久夢二裝幀
定價一圓廿錢送料八錢

過ぎ行く日
南部修太郎著
四六判ポプリン表紙 二七〇頁函入美本
定價一圓廿錢送料八錢

漢文講座
空前の獨學本位 通信教授大講座
○執筆者は斯界最高權威總動員
○講義の内容頗る懇切
○質問自由 何人も了解
○學費未曾有の低廉
文學博士 宇野哲人 監修
文學博士 鹽谷溫 監修
會員募集

學科と講師
大學・中庸・論語…宇野博士、孟子…内野教授、老子…小柳博士、莊子…坂井學士、韓非子…平澤學士、荀子…山口學士、左傳…飯島學士、史記…中村博士、十八史略…豐野教授、日本外史…飯島學士、文章軌範…高成田、古文眞寶…近藤教授、唐詩選…佐久節、白樂天詩選…小野學士、本朝名家詩文…福原學士、時文…竹田學士、晉唐小説…内田學士

内容見本 申込次第進呈
每月一冊菊判二五〇乃至三五〇頁講座會員にのみ頒つ
申込期限九月三十日
十月一日開講一ヶ年半修了
會費月一ヶ金壹圓 入會金要せず
申込は今……好機逸す勿れ
申込所 東京……館

講談倶樂部十月號

平和な家庭に必ず本誌あり!!
無限の趣味！一家の慰安！
面白くて爲めになる―人格円滿、社交上手、家庭和樂。
成功發展は本誌より……
愉快に、幸福に、世を渡りませう。
大方の諸賢に是非一册を奬める。一刻も早くお求めあれ。

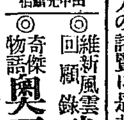
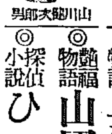
田中光顯伯
山川健次郎男

◎維新風雲回顧録　武市半平太……伯爵田中光顯
◎奇傑物語　奥平謙輔先生……男爵山川健次郎
◎艶編物語　山岡鉄舟逸傳……醫學博士 石津寛
◎探偵小説　ひすゐの簪……醫學博士 小酒井不木

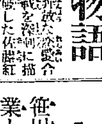
愛慾絵巻
◎勘八物語
奔放なる恋愛を描破した佐藤紅緑先生の大作

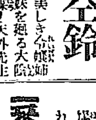
◎家庭小説　眞空鈴
美しき令嬢の姉妹を廻る大陰謀！大外先生大苦心の傑作

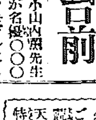
◎長篇小説　鏡台前
小山内薫先生が名優○○○をモデルにした問題の力作

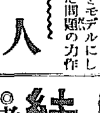

◎恋愛小説　怪人
男性の魅力を高調した素敵な長篇！武者小路實篤先生会心作

世界第一の大武勇小説
新譯水滸傳
笹川博士が畢生の事業として苦心訳述！
百八人の英雄傑物を通ふて現はれ、到る所痛快無類の大場面は展開される……眞にこれ痛快無類の大快篇！

一番槍一番乗 功名物語
グツと讀みごたへある読切傑作揃天下一品の特別讀物！
◎武門の意地……大倉桃郎
◎宮古海戦の烈士……田中総一郎
◎台所飯一番首……土師清二
◎冥途の道順……小泉長三

結婚生活者の打明け話
◎老年の夫に捧げる青春（美しき二十歳の妻の寂しき魂の告白）
◎嬉し恥かし花嫁日記（忘れもえぬ新婚三日間の思ひ出話）
◎結婚詐欺の女師匠（身の破滅を物語る社主任の懺悔物語）
◎苦労の種の玉の輿（纏綿望みで實は破れた田舎娘涙の告白）

◎町田農林大臣結婚情話（一度は失恋の憂目を見た話が美談の的となつた経緯）
◎人物月旦＝日本一の好男子は誰か？（現代十名士が品隲した好男子を写眞入りで紹介！）
◎婦人列傳＝明治大正噂の女性話頭の婦人（問題の婦人八十名悉く一目瞭然）
◎成功美談＝恋より強い侠妓常香の意気地（意地と恋！數奇な運命の血涙記）

見よ!!どの一篇も熱と力の結晶

面白い事日本一！
◎發端新講 愛染手綱……今東光
◎恋愛小説 女王……香川春作
◎探偵小説 血の指紋……阿部恒太郎
◎戦国武勇 名槍乱れ雲……小泉長三
◎遊女綺談 長崎の宝珠……長谷川時雨
◎武侠怪奇 神変麝香猫……吉川英治
◎怪奇新説 振袖火事……額田六福
◎哄笑艶笑 仲人に頼まれる……生方敏郎
◎侠客実伝 質代の生首……筑波四郎
◎探偵怪奇 妖怪無電……保篠竜緒
◎新作落語 女優志願……篠原春雨
◎武勇小説 木曾の金時……牛井桃水
◎江戸情話 世直し大明神……本田美禪
◎名人逸傳 碁所争奪戦……松山丈山
◎出世講談 熊田甚兵衛……桃川若燕
◎新作浪曲 大谷刑部の首雲右衛門

◎口絵写眞堂々五十頁
▼此外尚読物山の如し！
豎る所引つ張り凧の大歓迎！
◎讀まれる〳〵眞に疾風的大賣行！是非試みに一度書店でお手に取つて御らん

▲洗用画伯苦心の表紙絵！

◎講談倶楽部十月號定價壹円 送料四錢
東京本郷 大日本雄辯會講談社發行（振替東京三六一九〇）

京城日報 心理的不景氣

一

久しく沈衰の底にありたる財界も大正十五年秋頭より何程か景氣を見直し來たるべしとの觀測は諸方面に行はれた。しかし今日におよんで財界は依然沈滯の域を脱しない。否むしろ不景氣々々の聲が巷にみち〳〵たる有樣である。如何にも需用者らしき顧客はふえたけれども取引高は知れたものであるとか。あるひは販賣高もふえたけれども代金の決濟がはか〴〵しくないとか、これが街頭より起こる悲鳴である。しかして一般消費者の生活の苦しさも年々に增し行くもの〻ごとく不平怨嗟の叫びは依々としてたえない。」

二

有やうをいへば今わが國はそれほど不景氣ではないはずなのである。試みに統計を徴せば統計なきに如かずではあるけれども、このごろみに統計を按ずるに大正八年全國の手形交換高は七千七百萬圓であつたに對し昨十四年度は八千三百萬圓に增加して居る。また貿易總額も同期間に四十二億から四十八億に躍進して居るのである。その他全國的に見て預金にせよ貸出にせよ漸次的增大を示さざるはない。しかもこの大正八年こそは近年わが國の經驗した最も好景氣な時代だつたのではないか。その好景氣時代よりも一層良好に、財界の因子が統計的に出そろつて居るに拘らず、昨今の方が却つて不景氣の聲を深くし生活苦を訴ふるの何ぞしかく甚だしきやと疑はざるを得ない。」

三

世界戰爭當時、わが國の經濟は空前の膨脹をとげた。個人的には未だかつて持つたこともない大金がころがり込んだといふやうな事例が澤山あつた。たゞそれ空前であり未曾有であつて、その後を保證しがたいのであるから、左樣に膨脹した經濟はあくまで持ちつゞけたいと焦慮する。整理、緊縮、節約は社會的與論の叫ぶ所にして何程かその實効を擧げたけれども、大勢はやはり群衆心理の通有に傾きあくまで地位に戀々として拔本的の變改をよろこばない風があつた。那箇すれば世界戰爭により國民生活はとみに向上した。然してこの向上した生活は日をつらねて漸く凡化し、更に一段の向上を欲するやうになつた。漸々世を擧げて然りと斷じてよい程であつた。されば財界反動や震災の打擊に對する苦痛感は、當然それが價するよりも以上に甚だしいのである。いはゞわが國民經濟は天災や人厄やあつたにかゝはらず、年々その進むだけを進んで來たのであるが、國民の生活態度が依然放漫を免れぬので、經濟の實際に不相當なる感應をもらすに至つたのである。こゝにおいてわれ等はおもふ、今日の不景氣は經濟の問題ではない、心理の問題ではないかと。果して然りとせばこれが救正の鍵はおのづからあり、脚下直にひろひうることゝ信ずる（完結）

再度の改造で内閣は下落氣味
急速に專任藏相の決定は一般の豫想を裏切る

【東京電報】早速藏相の逝去後藏相の椅子を一時首相の兼攝とすべしとは一般の觀測の一致した所であるがこの豫想を裏切つて若槻首相は突如片岡商相を藏相に拔擢し新に藤澤幾之輔氏を入閣せしめたるはやゝ意外であつた蓋し若槻首相の意圖を按ずるに藏相の適任者としては濱口氏を逆戻らしむる外はないのであるがこれは內閣の體面上如何にも面白からずさりとて兼攝とするは無理なるもそのまゝ議會まで行くことは到底不可能で早晚專任を置かねばならぬ以上寧ろこの際直に專任を置いた方が得策であるとし十三日鎌倉に藤澤氏を招きこれを依囑の上片岡氏を招きこれを傳へ交涉し十四日朝藤澤氏が正式に受諾の挨拶をなしたのでこゝに內閣改造を決定した譯である、專任藏相としては片岡、町田兩氏が擬せられてゐたが片岡氏の方が財界にうけもよく順序からも斯く決したのであらう又藤澤氏の入閣は先の行かゝりもありこれまた當然の順序である隆衡は以上の如く無難に行はれたものの片岡氏は濱口、早速の兩氏に比し質目の輕い嫌いあり再度の改造で現政府全體の調子は何となく低下した感なきを得ない

適當主義だ 消極も積極もない
滿更ら畑違ひでも無い 片岡新藏相語る

【東京電報】新大藏大臣片岡直温氏は就任早々左の如く抱負を述べた

早速君が思ひがけなく亡くなつたので吾輩にお鉢が廻つて來た譯だ財政はまんざら經驗のない譯ではないが何しろ豫算編成に差迫つて就任しては一寸やりにくい殊に明年度豫算は種々の難關が横はつてゐるので此の際藏相に就任する事は餘程の重責であるが乘り角引受けた以上は大鉈も振つて見るつもりである吾輩が就任すれば在來の消極主義を變へて積極主義に轉ずるであらうと期待する向もあるが元來消極とか積極とか主義方針が決まつてゐる譯ではない所謂適當主義でやるまでだ吾輩は早速君と違つて細かい數字のことは餘りよく記憶する方でないが一錢一厘の事は局似に委かせておいて大綱を握つて誤りなきを期するつもりだ

一部改造で 政策に何も變化なし
若槻首相語る

【東京情報】早速君が遂に起たざるに至つた事は私共の誠に遺憾とするところであります。しかして國務は一日も藏相の職務を缺かすを許さず日今委讓して片岡商相を大藏大臣に推し藤澤幾之輔氏を商工大臣に推擧することになつた今回の內閣改造の爲政府の政策その他には何等變更を來たす事なきは勿論であります

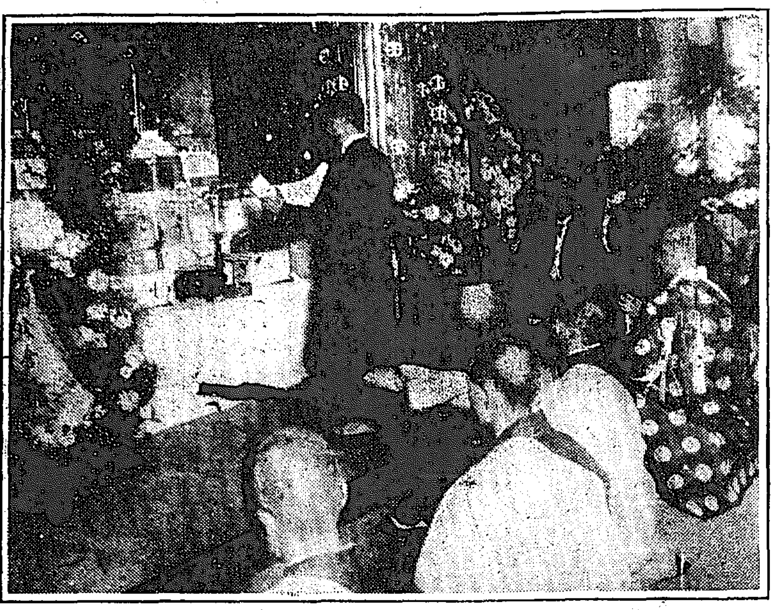
故目賀田男追悼會（きのふ曹谿寺で）

過分の光榮 大に勉強します
藤澤新商相語る

【東京電報】新たに商工大臣に親任された藤澤幾之輔氏の感想は左の如くである

今回はからずも商工大臣に親任せられ過分の光榮と存ずる次第である大臣更迭の場合は大概前任者の方針を踏襲するのが慣例でもあり事例でもあるが自分の如き淺識非才では前任者の仕事を踏襲することは容易の業ではないから此際左樣な公言は出來ない、只役所の仕事は先年僅時日ながら參政官をやつたこともあり又これが全然新內閣と云ふならば別であるが內閣も變りなく同じ黨內の閣僚が行つて來たあとを繼承するのであるから閣僚その他の援助と自分の勢力によつて誤りなきを期すべく之れから大いに勉強するつもりである

新大臣と各方面の觀測

大局に影響なし 小橋本黨幹事長談

早速藏相の後釜に片岡君を轉ぜしめ其の後に藤澤君を持つて來たのは唯補充を急いだと云ふ丈けで何等の奇もなく勿論改造に依つて內閣は少しの進歩をも現はしては居らぬ而して何故斯く補充を急いだかに就ては取り樣で如何樣にもとれることであらう要するに今回の補充改造はほんの間に合せの補充改造で之れに依つて政府の政策がどうなるとか、こう變るとか大局には少しも影響するものではない

聊か滑稽氣味だ 秋田政友會總務談

【東京電報】片岡藏相藤澤商相と來ては國民に滑稽の感を與へはすまいか兎も角勝分弱したものと言はねばならぬ然し孤立無援滿身瘡痍の憲政會として之れ以上の遣り繰りも出來まいが、どうせ永くない內閣の命だ、こんな事でもして當座を胡麻化し大臣病患者に慰安を與へて紛亂せる黨狀を鎮定せんとする對內策も止むを得まい兩君の政治的識見才能等に至つては敬意を表してその批評を愼しまう

財政通と德望家 湯淺政務總監談

片岡藤澤兩氏共內務省で顏を合せてみた事があるが、藤澤氏は大隈內閣の時內務の參政官であり當時私は警保局長をしてゐた、片岡氏とはつひ最近迄同じく內務省で次官として互に仕事を相談しあつたものである、憲政會が野黨の時憲政會で財政の智囊的役割をしたのは故早速氏と片岡町田兩氏であるから、今大藏大臣として抱負を行はれんとするのはお目出度い事である正直な方で、共に內務省に居た時も一處に事務の打合せなどしてゐてこの感が深かつた藤澤氏は德望家である郷里では仙臺西翁と呼んで人望がある樣に聞いてゐる、憲政會內の人望家で黨內で非常に議長適任者と見てゐた樣であるが遂にその機がなかつた、前議會で豫算委員長として活躍されたのは人の知る處であらう大臣となられたのは年齡の上からも人望の上からも至當の事であつてお目出度い事である

新藏相は朝鮮通 韓漢銀頭取談

片岡新藏相は在野時代朝鮮と不可分の關係を有する各事業會社に關係し殊に日本生命の社長であつた爲め朝鮮を政治方面より寧ろ實業方面より充分理解して居られるものと思ふ憲政內閣が金看板とする緊縮方針が變更せざる限り前藏相の方針が變更されるだらうから財界には影響がないから然し片岡藏相が朝鮮通であるだけ今後朝鮮の產業資金の融通に多大の便宜を與へられるものと欣喜にたへぬ

大體に喜ばしい事 井內鮮銀理事談

片岡さんをよく知りませんから俄に判斷はつきませんが何れ何らかの標準がある事と存じますからその點を一考したいと思ひます大體に於て財界に多年經驗ある方ですから經濟金融、產業の何れにも精通してゐられるので片岡さんの就任は何より喜ばしく思ひます朝鮮事情にもくわしいと思ひますから充分抱負を行はれる事でせう

朝鮮に影響は無い 和田商銀頭取談

若槻、濱口兩氏の動かぬ限り財政の根本方針は動かないでせう從つて朝鮮には何も影響はないと思ひます

藤澤氏は大人物 松村外事課長談

藤澤新商工大臣と同郷の松村本府外事課長は語る

永い間仙臺市で辯護士をされてゐた、憲政會の大立物であり、政友會全盛の頃は頗る苦勞されたもので選擧にも落選された事もあつた、人物が頗る大きく常識に富んだ練達の大人と言ふ風格があり、利權あさりや、政黨を笠にきて利權をあさる樣な事がなかつた郷里の德望もかゝる事が原因であらう

首相改造聲明發表

【東京電報】午後二時半若槻首相は改造に關する聲明を發した

筆頭總務は缺員のまゝか

【東京電報】憲政會は早速藏相逝去後の善後策として多年憲政のため苦闘して功勞ある藤澤氏が入閣したるはまづ順當とみるものが多いがこれに伴ひ黨として筆頭總務の補充には顧問中より加藤政之助氏をたゝしむべしとの說もあるが當分補充をなさず濱修次郎氏をしてこれに當たらしむべしとの意向が多い

多少見劣りする 研究會某幹部談

【東京電報】片岡商相の藏相轉任が我國の國策におよぼすべき影響はたいしてある樣にも思はれぬが實業界の出身であり商工大臣の經驗もあり我國財界および經濟事情には通じてゐるが國家財政の財務的方面においては濱口早速の學究的にしてかつ該證の數字に明るかつた事に比し見おとりの感があるやうだしかし氏は人も知る如く一見強肚、押しのきく方で政府が多くの難關をかゝへて財政計畫上の難問に乘りあげんとしてゐる際かへつて思ひ切つてやつて行くのも確に一方法であらう、

首相園公を訪問

【東京電報】御殿場に避暑中の西園寺公は豫報の通り十五日上京するにつき、若槻首相は同日午後訪問し早速藏相の逝去に伴ふ內閣改造の顛末につき諒解を求め次いで目下世論の中心たる怪寫眞事件等につき諒解を求むるはずである

金融制度調查 無期延期さる

【東京電報】大藏省では早速藏相逝去のため十四日開催の豫定であつた金融制度調查官民合同會議は無期延期となつた

目賀田男追悼會 政務總監と府尹の弔辭

故目賀田種太郎男の追悼會は夕報既報の通り十四日午後四時から府內旭町曹谿寺において執行されたが湯淺政務總監馬野府尹の弔辭は左の如し

政務總監弔辭

本月十日樞密顧問官正三位勳一等男爵目賀田種太郎閣下溘焉として逝く嗚呼悲しい哉閣下は居然たる帝國財政經濟の權威にして官場多年の閱歷に於て又貴族院議員として財政外交等に貢献せられ其の勳業の顯赫たるは茲に韓國財政顧問として朝鮮の財政を革新し其の基礎を確立せられたる偉績は斯土官民の永く忘るる能はざる處なりしが今やちじし嗚呼悲しい哉茲に平生知を辱ふする諸相襄り蕪辭を撰べ哀悼の誠を致す尚くは饗けよ

大正十五年九月十四日

朝鮮總督府政務總監 湯淺倉平

馬野府尹弔辭

茲に京城府民は故樞密顧問官正三位勳一等男爵目賀田種太郎閣下の逝去を悲み謹みて哀悼の意を表す閣下以に中央財政の府に入りて帝國税制の確立及之が執行の局に當る事多年斯界の柱石として興望頗る重く明治卅七年日韓協約成るや任を韓國政府の財政顧問に承け具さに其の重責に當り當時弛廢紊亂の極に達せる貨幣制度の改善税制の整革金融機關の設置等韓國に於ける財政經濟の體系を統整し以て朝鮮統治の基礎を定む其の統監府設置に至る迄三年間下鮮半島民衆の熱情は深く半島民衆の景仰感學する處後ち勳功に依り該政府に列するや至誠協賛の道を盡し更に最高諮詢の樞機に參じて仰は邦國の爲め謀を致し栗勤愈々高く興望益々重きを加へむとする秋に當り一朝にして長逝の計音を聞く痛恨曷ぞ禁へむ此に京城府民を代表し謹みて弔す英靈冀くは享けよ

大正十五年九月十四日

京城府尹 馬野精一

大朝披露宴

大阪朝日新聞社京城通信局長新田唯一氏新任披露宴は十四日午後七時朝鮮ホテルに開催され湯淺政務總監その他官民百余名招待され高原編輯局長が通信局長を紹介し新田氏の挨拶あり、湯淺總監が來賓側の祝辭を述べ歡談裡に盛宴をとぢた

……會……

▲高原氏歡迎會 大阪朝日新聞に關係ありし在城の有志は同社の高原編輯局長、山田通信部長、谷門司支局長の入城を機とし十四日正午花月別莊に一行の歡迎會を催したが三矢警務局長も特に參加し懷舊談に花を咲かせて三時半散會した來會者は三矢氏の外和田一郎、大村友之丞、井上收、宮部敬治、丸山幹治の諸氏であつた

しなば茶

ポーランド飛行機と日本の郵便飛行機とが內鮮間を同時に飛んだのは拔群だ▲そして一つはともかくにも玄海の荒波を押渡り、江原道平壤まで飛んで來た、しかして一つは太刀洗に引返したは飽まで皮肉の上塗をやつて居る▲それ以上はいはぬが日本飛行界の名譽▲昨年は漢江の大水害で京城附近は慘憺たる狀態であつたが、今年は鴨綠江にヤキが廻つたと見えてコレラ患者が浮いたり沈んだり▲おまけに新義州の製材所の筏や民間の筏は悉く洪水に押流されてこの損害合計四十萬圓を下るまいとある▲のみならずコレラのために筏流しも自由にならず筏夫の鎮撫にも豫防注射をせねばなるまいといふ▲更に當局はすでにコレラ豫防に十萬圓以上を支出してゐるといふが、これもどこまで金を食ふものやら、先の見へぬ大仕事は心細い▲が然しとにかく厄介ごとは國境まで進んだのだ、何れはシベリヤ方面に逃げるぐらいなものだらう……諦めが肝腎さ。」

税制會議 …を終へて…
—（2）—

從來に比較すると進歩した税法
四百圓以上の營業を爲す者には全部賦課される

內地の營業税が十三回の改正を行つて漸く今日の營業收益税となつたことはその間幾多の缺陷をも發見したものであらうが同時に、社會組織が複雜となるにつれこれに伴つて營業税も又複雜化されたものともいひうる。又經濟力の如何をも考慮して新設營業收益税の税率においても相當高められて居るが、ついでに現行營業税の税率を述べて見よう。

◇ ◇

▲物品販賣業（賣上金額）（卸賣甲萬分の八、同乙萬分の十二）小賣甲萬分の二十、乙萬分の三十）（外に從業者一人に付二圓）甲乙と分ちたるは其の商品の種類に因つたもの
▲銀行業、保險業、無盡業（資本金額千分の三、五）（從業者一人二圓）
▲金錢貸付業、物品貸付業（運轉資本金額一千分の四、八）（從業者一人二圓）
▲製造業印刷業、出版業、寫眞業（資本金額千分の三、）從業者一人二圓）（從業者の內職工勞役者一人五十錢）
▲運送業、運河業、棧橋業、船舶碇繫場業、貨物陸揚場業（資本金千分の三、五）（從業者一人二圓）（從業者の內職工勞役者一人五十錢）
▲倉庫業（建物賃貸千分の五十七）（從業者一人二圓）（從業者の內職工勞役者一人五十錢）
▲鐵道業（收入金額千分の十四）（從業者一人二圓）（從業者の內職工勞役者一人五十錢）
▲請負業（請負金額千分の二、八）（從業者一人二圓）（從業者の內職工勞役者一人五十錢）
▲席貸業（建物賃貸千分の七十九）（從業者一人二圓）
▲料理店業（建物賃貸千分の八十）（從業者一人二圓）
▲旅人宿業（建物賃貸千分の五十）（從業者一人二圓）
▲周旋業代理業、仲立業、問屋業、信託業（報償金額千分二十一）（從業者一人二圓）

◇ ◇

以上によると最初營業税を設定された當時より税率が高率化されて居ることは勿論、更に課税項目を比較して見ると、船舶業勞力請負業、仲買業が何れも廢止され、これに代ふるに、無盡業、出版業、寫眞業、信託業、料理店業、問屋業、代理業が新設された外に代辨業が代理業と變更されてゐるのである、のみならずその間新設して廢止したものもあり、例へば一項目、一税率についても相當なる議論が行はれ決してそう急かな取扱ひをされたものではなく實際的に幾多の迂余曲折を經て漸く右の如き現狀のものとなつたのである

◇ ◇

然るにこれにも缺陷があり、必ずしも賦課の公平を期しうるものでないといふので、かくの如きものを全部廢止し、これに、かふるに營業收益税を新設したいといふのが、今年議會における税制の大改正であつて、幾多の質問應答が行はれたことは今なほ世人の記憶するところである。然しながら遂にそれは議會を通過し、來年から實現することゝなつた。それはこれまでの如く賣上高や建物や從業員を標準とするものではなく、即ち純益を以て賦課の標準とし、四百圓以上の營業をなすものには全部賦課されるものであつてその税率は個人が純益の百分の二、八更に法人が純益の百分の三、六といふ標準で、その方法としては今回新設した朝鮮の營業税などに比較し非常に進んだ税法といはねばならぬが然しこれによつて果して正鵠をうがち、現行營業税に比較して必ずや賦課の公平を期しうるものとのみは斷言し得ないものであらう（つゞく）

祝創刊二十週年

京城本町二丁目 平井勳資堂 電話本局二二〇一番

京城本町二丁目一九 三田政次郎商店

京城南大門通三ノ二〇 旭金庫商會 電本二五一四番

諸官衙御用 御菓子司 本場カステラ 長崎屋本店 京城本町五丁目 電話本局一二九三番

陶器商 久保田商店 京城本町二丁目 電話本局一五五三番

京城公平洞八七 大昌貿易株式會社 電話光六一〇番

京城旭町三丁目一番地 黑田齒科醫院

京城本町二丁目 森啓助商店 電本四三〇番

京城本町三丁目 橋詰吳服店 電話本局一八〇一番

京城明治町二丁目 坂井峰太郎藥房 電本一四四四番

京城本町二丁目 木島時計舖 電本一三九番

京城南大門通一丁目 中山洋紙店 電話光化門一三四一番

京城長谷川町五二番地 冨田屋合資會社 被服部 電話本局七二二番

京城齒科醫師會

京城明治町二丁目 城六太 電話本局九六一番

京城竹添町二丁目一六五 土木建築請負業 中村組 中村繁作 電話光化門一一三〇番

京城本町二丁目一三 文房具 町田商店 電話本局四九一番

京城本町一丁目 製菓博士 本城屋 本吉清一 電本二三四三番

酒井與三吉

京城黃金町三ノ三四 鞄製造卸販賣 天野鞄店 電本二三三番 京城本町二丁目 同本町支店

……名に起草委囑

【ゼネヴァ十三日發電】國際聯盟[illegible]小委員會は十三日本會議[illegible]にかける國際間の紛爭を平和的に解決すべき新議定書を起草すること[illegible]とを委囑した即ち右は國際紛爭[illegible]仲裁裁判方法規定による方法[illegible]ろべきかを決定するものである

張孫の[illegible]擊に出す

【上海十四日發電】新[illegible]日夜孫傳芳と會見した上、十三日[illegible]のでいよ〳〵十三萬の大軍を江西に向け出動せしむるに決定した

【東京電報】[illegible]十四日午後三時十五分外務省に[illegible]外相を訪ひ萬縣事件に關する英[illegible]の[illegible]および行動等に[illegible]意を述べた

大演習兩軍

[illegible]如く決定する豫定である
甲軍　陸軍大將　[illegible]
乙軍　陸軍大將　白川義則

本社來訪
▲森岡軍司令官　十四日朝陸路城津へ（淸津特電）

瑞典皇太子
妃宮と明治神宮へ

【東京電報】瑞典皇儲同妃兩殿下は十四日午前九時半東京帝國大學に成らせられ後大講堂にて數百點の考古資料を御覽の上東洋文庫に成らせられ朝鮮樂浪の發掘物を御覽の上野精養軒で午餐を召され帝室博物館に御成り御巡覽夜は午後七時半から駐日各大公使同夫人を霞ヶ關離宮に召され晩餐會を開かれたなほ明日は兩殿下御揃ひにて千葉縣下の貝塚御發掘に赴かせられるはず、なほ兩殿下は十月十八日北京御着三週間滯在の上十一月廿三日上海發御歸國の御豫定に決定した（寫眞は十三日明治神宮に御參拜の皇太子と同妃）

二千二百キロを一飛びにチタへ
ポ機けふ平壤出發
京城日報を故國への土産に出迎へた

【平壤電話】平壤に不時着陸したポーランド機は平壤からガソリンを持つて出迎へた二機と共に午後一時五十分平壤を出發し三時五十分平壤飛行場に着陸したが、オレンスキー中尉は勳六等グビアー軍曹は勳七等旭日章の略綬を佩し東京で覺へた『ありがたう』を連發しながら笑つてゐた、平壤で通譯した長島少尉が東京にあて丶送つてやつた本紙五日附夕刊の寫眞入りを大事にかゝへて本國へのみやげにし記念にもするのだと喜んでゐたが十四日夜は鐵道ホテルに入り十五日は午前五時平壤を出發し一氣にチタまで二千二百五十キロを一飛びに飛行して旅程を回復するとともに新記錄を作らんとしてゐる

二度までも危ふく海中へ
平康で野砲隊に救はる
オレンスキー語る

【平壤電話】大阪平壤間の未曾有の飛行についてオレンスキー中尉は語る

大阪を出發した十三日午前八時頃朝鮮海峽にさしかゝるや濃霧が深く立こめて暴風雨でやむなく方向を南にとり濃霧を拔けんと千八百米の上空にのぼつたが遂に青空を見ることが出來なかつたのでやむなく海上百米位にくだつて低空飛行したが暴風雨で波は荒く二度も危く波の中に突込むところであつたが漸くにして陸地を發見したそれが朝鮮であるといふことのみは判つたが方向がどちらなのか一體どこを飛んでゐるのかさつぱり判らず大阪を發して以來十一時間の飛行で疲勞して來たガソリンも殆ど盡きはててしまつたところさいはひに適當の土地を發見したので着陸したのが平康であつた平康には野砲兵第[illegible]聯隊の渡邊少佐のひきゆる一個大隊が演習中で同大隊の將卒の厚意により急を救はれた次第で十三日夜はバラック建の兵舍に泊り危い命をひろつたわけでいろ〳〵感謝の言葉もない

早速藏相の死に御優諚
攝政宮から

【東京電報】早速藏相薨去につき攝政殿下には十四日午後二時勅使を御差遣あらせられ御弔問遊ばされたなほ本日の親任式終了後攝政殿下には若槻首相に向はせられ『早速大藏大臣の薨去は誠に氣の毒の事であつた』と有難い御言葉があり前例のない御優諚なので首相は宮中退出後藏相官邸に立寄り三木秘書官を通じてその旨を傳へた

列車を襲ひ前大統領を奪ふ
一千餘の印度人が

【メキシコシチー電報】十二日ソノラ州レンチヨ附近で千余名のヤキ族印度人は進行中の列車を襲擊し護衞軍隊と約三時間激戰を演じた後搭乘中の前大統領オブレゴン將軍を奪ひ去つたその後聞くところによれば將軍は無事目的地に到着したと

第一艦隊松田灣へ
十三日城津發

【城津特電】城津に入港碇泊中であつた第一艦隊旗艦長門を先頭に伊勢、扶桑、山城、[illegible]第一水雷戰隊旗艦夕張以下驅逐艦と陣形をとゝのへ十三日午後九時黑煙を後に威風堂々松田灣に向つた

コレラのおかげ―殘暑の疫病減る
洗つた野菜賣り嚴禁とコ疫侵入の警戒で

安義兩地と交通上密接な關係のある京畿地方および、仁川港にはまださいはひにコレラの襲來を防止してゐるがこれが防止の大任をもつた京畿道衞生課では衞生系統の機關が必死となつて防疫事務に從くしてゐるのでそれが影響として例年殘暑に出る諸種の傳染病がいちじるしく減少してゐる、右について周防衞生課長は語る。

昨年は道内約六百名もあつた傳染病に今年は半數にも達しない好成績である、これが原因は例年都會地の地方病となつてゐる腸チフス豫防策として京城府内の淸溪川及旭川で野菜食器を洗ふことを嚴禁し嚴重に勵行せしめることが非常な効果がある、最近三日間に亘つて特別取締を行つた結果現在市中で賣られてゐる野菜類は土まみれのものばかり見る樣になつた洗つた野菜より土まみれの野菜を買つて貰ひたい、その方が新鮮で且つ安全である

更に九名發生 脅へる新義州
眞症患者續々發生し累計卅三名に達す

【新義州特電】十四日午前までの平北管內虎疫發生數は卅三名で眞症と決定せるもの十四名疑似十八名陰性一名死亡十五名で十三日に比し九名增加した龍川郡外下面車正秀(三)は義州より歸途義州郡批峴面において十三日午後九時過ぎ猛烈なる吐瀉をはじめたので疑似患者として直に隔離された義州郡古城面金氏(四)は十三日午後十一時頃吐瀉し目下檢鏡中[illegible]平北道知事は十四日義州に赴き虎疫狀況を視察した西龜技師も昌城郡を視察した

秋光氏天津着

【天津十三日發電】世界一周徒步旅行家秋光氏は大連より十三日朝天津に到着し氏はこれより北京、ハンカオを經て上海に出る豫定で同地ではウオーキングレースに出場し世界記錄を破ると意氣込んでゐる

篤學者を一二名あて表彰

朝鮮醫學會では龍[illegible]總督府醫院醫師田博士外數氏から寄贈された獎學資金によつて毎年その年內における朝鮮内の篤學者を一二名あて表彰して來たが本年は總督府醫院外科白麟濟氏が表彰される事に決定し來る廿三日朝鮮醫學會總會の席上

白氏の『せむし研究』各大學で引張り凧
京城醫專出の鮮人青年醫士
獎學資金を贈らる

獎學金および賞狀を授與される事になつた、獎學資金を授與した研究は世界の醫界にも頗る權威あるものとされ昨年の授賞者武田氏の研究はそのまゝ博士論文となつた位で白氏の研究はせむしの實驗的研究と題するもので前後二編から成り發表されてゐるものは前編のみで醫學界に多大なショックを與へ內地各大學から續行物の追加觀送を申し込む者が多數あつたさうで後編は最近に發表される由で前編以上に大ものゝ研究だらうであるなほ氏は京城醫專出の青年醫學者で今回の研究は當然氏の博士論文となるだらうといはれてゐる（寫眞は白氏）

女流庭球選手が活躍する檜舞臺
新秋の女子スポーツを飾る
本社主催全鮮女子庭球選手權大會

新秋の運動界を飾る全鮮女子スポーツの花・本社主催第二回全鮮女子庭球選手權大會は、いよ〳〵來る二十四日京城グラウンドにおいて擧行される。

本大會は今春擧行のはずであつたが李王殿下薨去のため御遠慮申上げて居たので、出場希望の選手はいづれも髀肉の嘆をもらしてゐたのであつた。例年十月一日擧行の本社主催全鮮女學生庭球大會は、都合によつて一年延期し、女學生と一般婦人を網羅した本選手權大會を開催することになつたのであるが、

府內の各女學校は勿論若きスポーツウーマンの多數參加を見るはずである。昨年第一回の優勝者は元山高女の樋口靜枝、池田愛子兩孃であつた。本年は樋口孃が卒業したため、池田孃が同校[illegible]代子孃とくんで出場することになつて居る。なほ元山高女は[illegible]、中島松田の二組を加へ都合三組を出して優勝權の保持に努めんとして居る。平壤高女からは大舉七組を送つて近來活躍振りを見せんとし、平壤女子高普からも新進氣鋭の選手數組が花々しく打つて出ることになつてゐる。これに例年優勝候補として自他共に許してゐる大田高女および元山、新義州高女からも出場の希望があり、府內の各女學校を加ふれば、學校だけでも十數校に上るであらう。一般からは平壤、仁川、京城等における學校出身の花形、或は職業婦人等の中から腕達の選手が加はるはずであるから、大會當日の盛觀が思ひやられる。

なほ本大會には全部新ルールを採用することになつたので、各選手の技術が充分に發揮され、會場も又新裝の京城運動場の庭球場であるから理想的な競技が行はれるであらう。申込はいよ〳〵十五日限りである。ラケットを手にする一般婦人が進んで參加し女子スポーツのために第一線に立たれんことを希望する

『幾が大臣に―死んでもいゝ』
東北辯で喜びを語る
新商工大臣母堂の淚

【東京電報】本日午前十一時の藤澤新商相の邸をたづねると主人公の[illegible]もなくあけ放しの緣の中の[illegible]やかに主人公の藤澤氏は便所の中から出て來た『御目出たう』といへばこの人に不似合ひな樣に『何も知らんよ』としらばくれるその口の下から『僕はこれから首相官邸に行かなきやならぬ急がしいのだ』と

早速持前の素樸さが現れるやがて宮内省から親任式の時間について打合せの電話が來ると初めて昔の主人公はニコリと例の大きな顏にしわをよせたこゝに又折よく夫人に手をひかれた腰にあづさの弓を張つた老母堂が杖つき杖つき靜かに歩んで出て來た。老は早々驚嘆ときかへながら一切をぶちまけて『母は八十八』

女房は六十六俺は……その六十七だ』といふ調子だ。[illegible]子夫人もさすがにつゝみきれずよろこびにほゝえんで『はい、お蔭さまで有難う御座います』と低聲つゝましやかによろこびの色を見せる。そして誰にも、まして嬉しげに見えた八十八の新大臣母堂は『幾もダイジンになつたわしはスンデモエエ、お蔭樣で』と老いくぼんだ目には嬉し淚が光つた

貞操料五千圓
妻と僞り妾にしたと慰藉料請求の訴へ

府內寺洞一六〇秋明淑は金相[illegible]、金炳國兩辯護人を代理人として國澤淵三八金昌淡を相手取つて五千圓の慰藉料請求訴訟を十四日京城地方法院に提起した、原告の申立によれば原告は廿二歳の處女であるが明治大學を卒業し東拓事務員より韓一銀行員となつた被告と本年五月廿二日結婚同棲すると意外にも被告には本妻があつて原告を妾であると虐待するので去る七月一日實家に歸つたが處女の貞操を蹂躪し精神上苦痛を與へたと云ふのである

家族慰安運動會
龍山

滿鐵京城鐵道局では來る十九日午前九時から龍山小學校で家族慰安の大運動會を催すと

警官にがみつく
職權濫用で訴へる
告發された小林

府內南大門通り日本藥種探偵社小林萬次郎は本町警察署司法係巡査部長[illegible]同司法係巡查中村久一を相手取つて十四日京城地方法院檢事部に職權濫用に基づく不法行爲確認訴訟を提起した、相訴の理由は中村巡査は原告が去る大正十一年九月百圓を橫領した犯人の如く告發し吳警部は職權を濫用して原告を横領被疑者として荒唐な調書を作り檢事局に送致したと云ふのである

無理な取調べ等は絶對にした事は無い司法係警官として愼重に取調べた

愼重に取調た
吳警部語る

右につき吳警部は語る

小林萬次郎は大島顯次郎に對する債權の取立を南大門通り弘津信晃から依頼され百圓を受取り乍ら橫領したものでかつ弘津と當時小林の處に屆けて居た所員の證言に依つても事件は明白で檢事局に送つたがその間強いて罪に陷れ樣とした事もなければ

腹癒せに毒殺を計る
廿七名苦悶す

【名古屋電報】愛知縣日本家畜研究所では十二日朝食後研究生十二名と人夫十五名が苦悶しはじめ大騷ぎとなつたが原因は研究生某がかつて研究生の金時計紛失から窃盜の嫌疑を受けた怨みを晴らす爲飯釜に昇汞水を混入したゝめであると

取付終る大壁畫
愈々引渡し

本府新廳舍大ホールの壁畫は和田三造畫伯の苦心によつて取付を終り、壁畫について加筆したので、八面の壁畫は美々しく大ホールをいろどつて居る、和田畫伯は十五日、齋藤總督の臨城をまつて同日總督に見せた上、同畫伯から一應の說明をなし、これで壁畫は完全に和田氏から本府に引渡しを了した上、歸東する事になつた、同畫伯の爲にくんだ足場は十五日全部取くずしにかゝり、十六日中には足場もなくなつて大ホールは東洋一の建物にふさわしい美しさを見せる事になつてゐる

奧元帥卒倒

【東京電報】元帥奧保鞏伯は十四日朝自宅で突然卒倒し目下自邸で靜養中であるが病因は腦溢血であるが八十歲の高齡の事とて家人は憂慮中である

全鮮中學陸上競技
總督からメタル寄贈

【大田電報】大田體育協會主催の本年度全鮮中學校陸上大競技會はいよ〳〵廿四日後に切迫したが會場たる大田中學校ではトラックの大修繕を行ひ工事も着々進捗しつゝあるが仄聞する所によれば齋藤總督は特製銀メタル廿個を優秀者へ寄贈されるはずである

布哇5 早大1

【東京電報】オール布哇對、早大第二回野球戰は十四日午後三時十分から戶塚球場に開始さる球審天地、壘審松本布哇先攻で布哇軍好打し五對一で布哇軍が再勝した

英國航空母艦仁川入港
艦長が總督を訪問する

【仁川電話】英國極東艦隊航空母艦ウインリツクチーフ號（一萬トン）は十四日午後零時四十分仁川港外小月尾島沖に投錨し福田府尹、稅關長代理、警察署長代理その他は艦長ローナードハーフード大佐を訪問して敬意を表した。同艦は歐洲戰後建造された最新式のもので飛行機三臺を搭載してゐる。今回は旗艦ホーキンス號と同航の豫定であつたが恰も支那動亂警備のため旗艦に先んじて威海衞より來航したもので十六日未明仁川拔錨長崎に直航それより日本各沿岸を巡航する豫定らしく十五日は艦長は京城に入り總督を訪問敬意を表するはず。

[illegible]
叙任辭令
任總督府技師（四）　中山　千秋
任府判事（七）　大町和左吉
大森[illegible]

肺病全治御禮
私事昨年十一月不圖右肺を犯され主治醫につき專心加療を續けて居ましたが少しも快方に向はないのみか本年二月以來數回の恐ろしい喀血を見ましては蒼白い肉體が日々衰弱する計りで全治の見込なく只管に其日を過して居ましたが唯一の肺病の苦悶を眺めてゐる中人生の薄命さに泣きて居ました折柄太宰府町永光堂大師より發賣のカワウソの肝臟を服用して見ました處不思議な現象で早速五〜六日分服用しましたが何と云ふ事でせう八十八日も分服用したら熱も下り咳も止まり呼吸に盜汗も喀血も全くなり非常な元氣となりまして今は元の健康體になりました私は立派に全治を保證されました同病の人々にも此の秘藥を御勸め申します
廣島縣佐伯郡嚴島町
千賀芳枝（三十五歲）

カミ止　フケ取　ユニオン香水
本品の特長は頭部のカユミを止めフケを取り脫毛の憂を去り清涼を保つ本邦唯一の純良毛髮香水なり
發賣元　日本橋區蠣殻町三丁目九番地　電話浪花二六五〇番振替東京二六七〇番　ユニオン商店
京城では京城本町三越呉服店及同町辻谷商店其他に有り。

金牌受領

本椿香油
髮に艶と香を

內科　外科　皮膚科　レントゲン科
京城府練兵町六五　龍山八二四番
冰仁醫院
レントゲン診療院
（入院隨意）　院長　平馬左橋

子宮病血の道でリウマチスに　神仙湯
本舖　大阪西區靱中通一　三宅堂

シーズン來る！
運動具・服裝類は
ケイリンへ
【カタログ進呈】
平壤大和町七番地
鷄林商事株式會社運動具部
電話一八番・振替京城五三三三番

登錄商標
馬印　アンダル印　メリヤス製品卸商
冬メリヤス
綿毛メリヤス・毛メリヤス・オーバセータ・手袋・靴下・毛糸製品一式・其他雜貨
大阪市南本町四丁目
東京市橫山町三丁目
製造卸商　高松福三郞商店
朝鮮總代理店・京城市內

移轉
【朝鮮ホテル前】
人力車帳場　金川組
電話本局一二八四番
しるこ　かな川
長谷川町一〇六

建築
東京神田三崎町三ノ七三　帝國建築協會
書籍目錄無代進呈

◎產婆生徒募集
福岡市土居町　校長　森下忠[illegible]
認可　九州產婆學校
規則書要郵券

地圖と軍需品
龍山練兵町　電話五一〇　振京五一〇
小林又七朝鮮出張店

京日案内
五號活字十五字詰五行一回壹圓五十錢廣告一行每ニ貳拾錢增料金前納ノ事

賣地　京城府樂園洞二十七番地　約三十坪建物共　京城府[illegible]洞二七　野村

受驗　各種試驗規則問題合格採用[illegible]　二十錢　京城府永樂町一丁目　受驗通信會

X光　X光線科技師　原田

女給　數名及會計係二名　至急入用希望者は至急本人來談あれ　大漢門前　一心亭

女給　至急入用　御希望の方は直接本人御來談下さい　京城黃金町二ノ一九　ビリケンバー

馬車　高等幌馬車貸物あれば御一報次第御相談致します　電話光化門　一三三番

求妻　當方會社員[illegible]

萬病　無藥デナオル　靈感術及理學的療法　京城府三坂通[illegible]　生理學士

淋病　[illegible]

恩給　[illegible]

恩給　[illegible]

南京　[illegible]

古本　[illegible]

古本　[illegible]

女給　入用に付本人御來談　ヤマトカフェー

途上 [42]

宮崎光男作
梅津星耕畫

(中略)(六)

『そこでひとつ、そのう、何んですよ。御兩人にね、見せたいものがある。なに、やつぱしそのう、さういふ靈笑婦の一座でさアね。爪先が轉換するだけでも、拔しつこはない。とにかく席をかへませうや。え、え。』

鍵吉はしきりと、二人に、二階の自分の席へ移ることを强いはじめた。が須美子も總原も、遠慮といふよりは、不安さに顔を見合はして、容易に、立たうとはしなかつたのだつた。

『御安心なさいつてば。金はうなるほどあるのだし、それに、靈笑婦だからつて、さう邪慳にもわきまへずに、あなた方にまで笑ひをうらうなんていふ、そんな失禮なんたア膽らんだからね。』

鍵吉の醉氣をふくんだものゝいひツぷりに、總原がまづ、たぢたぢとなつた。

『いや、さういふ譯ぢやないので……。』

すると須美子も、聞へるやうに

『だけど兄いさん、そんな方の前で、ひとのことをひやかしちやいやよ。兄いさんたら、とても憎らしなしなんだから……。』といつたのだつたが、ふと、暫く、その胸にうなづいたかと思ふと、須美子もなく、『まア兄いさんたらないわ。御馳走様よ。』と叫んで、きやうきやうとむせ笑ひをしながら

『わえ兄いさんでせう、さうですとも。きつと御同伴なんだわ。アひどい。今まで白ばつくれて……。』

だが鍵吉は、たゞにやくへ笑つてゐるばかりで、さうだとも、でないとも、言葉では返事をしなかつた。が兎に角、須美子は、すつかりそれだときめ込んでしまつたし、總原もまた、それに違ひないといふ顔をした。そして二人は急に無愛想になつて、係を呼んで勘定を濟ますと、鍵吉について二階に上つた。

部屋は煙草の煙に罩められて、濛々としてゐた。人々の顏も誰もヴェールを通して見るものゝやうに、ぼやけてしまつてゐた。がしかしその瞬から、須美子はすぐに、自分の豫想のはづれなかつたことを知つた。鍵吉が扉をあけるのと一しよに、女は『長いはばかりだこと』と、うらみがましく甘つたれたのだつた。そしてその舌のもつれ加減から、女がもう大分醉つてゐるのだといふことも、須美子は知つた

『長かつた代りに、斯ういふ珍しいひろひ物をして來たよ。ほうら。』

鍵吉はさういつて、須美子を女のそばに、おさへつけるやうにして坐らせた。女はとろりとした醉眼をみひらいて、にらめつこのやうに首をさしのべて來た。須美子は默つてにこついてゐた。總原も默つて、だが、微笑をふくんで、女のさうした顔を見つめてゐた。

『お佳……。あは……。これは失禮。』——女は長い凝視の後、まるで狂人のやうな調子はづれの聲で、笑ひこけた。『いゝ女つぷりにおなんなすつたよ。誰かと思つたら、須美子さんなんだね。これぢやアうちの鍵ちやんが、かたわ者の佐々山なんて男のところにやりたがるのも、無理はないよ。でもう、お嬢のはお味知んなすつたかね。甘くつても、にがくつても、お佳……。何もそんなに、默アな顔して、そつぽ向くこたアありアしないさ。隨分いゝ顔だつてすることもあるのに。……』とこりやアまア、わたしの持ち前の惡口なんだけど、ねえ須美子さん、總原をおもちやにだけはしなさんなよ。死んでも生きても、命だけはお賭けなさい。人間だなんて唯一つ稀もしさもつてるやしないんだが、體ならこそ命も賭け得るつて勘定さ。人間のもつたつた一つの慾もしさなんだからね。お佳……これは失禮。手前味噌がすぎましたかね。だがねえ須美子さん、こりや體ならこそ危い橋も渡つてゐる、このわたしの貫祿なんだから、ねうちがあらうといふものさ。』——女の醉態は、なかなかやみさうにもなかつた。

素晴しく 栗饅頭 賣れる 橘屋 本町・南山町

効確實ニシテ常用ヲ得セル マラリア特効丸 賣藥店各地藥店ニアリ 京城府龍山元町二ノ八八 Ⓗ林藥房

學藝界

◇高山峻峰氏歡迎句會 大每論文二等當選者峻峰氏歡迎祝賀旅行の途入城せるを機會に十五日午後六時より七時まで朝鮮ホテル內朝鮮閣に於いて歡迎句會(ナツメ發行所主催)を開く。宿題は雁來紅、雁通題五句持寄嚴守、同氏は同夜十時四十五分發北行する。

◇運の賀句會 十八日夜西大門刑務所前官舍六號村田晩峰氏方で開催、席題締切八時、一般同好の出席歡迎。

◇大場勇之助氏(音樂家) 廿四五日大邱愛國婦人會支部音樂會に出席の爲め廿三日夜大邱へ。

◇金永煥氏(同)同上。

◇丘草之助氏(歌人) 短歌雜誌『自然』の京城支社を府內岡崎町十四番地におき目下社友募集中。

◇山田芳郎子氏(俳人) 吉日子と改號した。釜山富平町久留米屋に寄寓。

◇喜多村緩氏(同) 十四日寄川へ兩三日の豫定。

◇大塚楠郎氏(同) 歸城後眼疾治療中。

京日川柳

井上劍花坊選

題『話』——(三)

◇江景 北星
惡どく話し終つてホッとする

◇仁川 香花
エプロンをぬぐと砕けた世話女房
ひそ〱と二人の影と月ばかり

◇元山 月夜
政治屋の話は金の話なり

◇鎭南浦 赤門
泣き事を聞ずに御茶を入れ替へる
御話しの切れ目にやつと引退がり

◇大田 梵字
馬鹿話とんだ處でドンを聞き
とんだ目に遭つた話に汗をふき

◇京城 赤短冊
交換手御話中にしてしまひ
話したい事があつたと汽車の窓
簡單な話と云つて三時間

◇京城 大明人
又例の自慢話で午前二時
はごもるところで吃り洒落を言ひ

大田湖南吟社(風骨報)

秋草や立てかけ篠松の陰　不倒
溫ぎたる布秋草に乾き浮く　虛瓢
へな〱と吹き莖や秋の草　冷味
庭土の斑しめりや秋の草　淡歩
秋草や落ち溜りたる碑家瓦　世外
秋草を投挿し插に水そゝぐ　美夜詩
倒しある古車柱や秋の草　洞水
秋草の吹かれて埃野路哉　しげし
秋草の洗む雨に濡れてゐし　燕子樓
秋草や溫ぎしめりの衣に雨　風骨

新らしい出版物

在家佛教……◇ 河口慧海著

佛教は元來迷信排斥と實相實現を本能とするものであるに拘らず現代我國においては迷信鼓吹でなければ虛偽生活の宣傳を流すほかに何物もない、斯くの如く煩悶に煩悶をかさね遂に行詰まれる今日の狀態より救濟して光明ある兼路を與へ、單純無雜開潤的なる佛教本來の面目を闡明しようといふのが本刊發刊の目的であるといふ、內容は序論佛寶、法寶、僧寶、ウパーサカ佛教の五部に分つてゐる(一圓三十錢東京小石川區茗荷谷世界文庫刊行會發行)

◇數字から觀たる朝鮮(內田錄雄) 演說や講演や座談や觀察者の參考にもと朝鮮における各種の統計數字をあつめたもの(非賣品平壤商業會議所內田錄雄發行)

◇朝鮮(九月) アルゼリ事情の一端(中村貞之助) 朝鮮の大理石(富士岡重一) 在來籾米機改善の急務(増田吉郎)等專門家の執筆および文藝、雜報等(三十錢朝鮮總督府發行京城遞信町朝鮮印刷會社發賣)

◇棋道(九月) 青年棋戰讀者棋戰高段者棋戰に對する名人その他の講評、定石布石詰棋の說明等圍碁に志すもの〻參考資料豐富。日本棋院の機關誌(五十錢東京麴町區永田町日本棋院)

◇湖南吟社句集(九月) 蚊遣の卷成績、雲の峰の卷投句、紛々錄その他……二十錢忠南大田榮町一の一四其吟社 ▲情火(九月) 石上日々草氏の編輯する俳句雜誌……二十錢東京市外佐々木其社發行所 ▲黎明(九月) 詩と短歌の研究機關……二十錢仁川宮町一九其詩社 ▲秀才文藝(九月) 評論長詩短歌民謠小品口語歌等……三十錢東京市駒澤新町秀芳閣 ▲眞宗(九月) 十五錢京都大谷派本願寺宣傳課 ▲土木建築雜誌(九月) 六十錢東京神田鍋町アーチ第三號シビル社 ▲つはもの(九月八日) 週刊四錢東京牛込區原町其發行所 ▲支那時報(九月) 五十錢東京麴町區下六番町其社 ▲建築の普及(九月) 五十錢東京四谷區永住町帝國工業教育會 ▲自動車界(九月) 五十錢東京神田區錦町一丁目其社

將棋新手合(二)

於東京市日本橋區檜物町一ノ四

▲初段 關谷信太郎(東京)
△初段 間宮純一(東京)
先手

(圖は前號指了の局面)

△五六歩▲五四歩△七九角▲三五銀△五七角▲八二飛△二八玉▲五五歩△同歩▲同角△三八銀▲二二角△四六歩▲五五歩△三六歩▲五四銀△スグ△四七金▲四四歩△三七桂▲四三金△二六歩▲三一角(以下次號)

滿呂木七段講評
◇先手方七九角引きは策戰を誤まつてゐる九七角と上る方が順である
◇後手方八二飛は八三飛と引く方優つてゐる
◇後手方三一角は早い三二桂と上る方が面白い

讀者らん

▲不具者は高等學校に入學出來ますが私立でも駄目でせうか敢なのです(御題生)▲士官學校旅在地(一)受驗年齡(二)受驗年の試驗日の通過の略歷(三)受驗の試驗日(四)官費なりや又自費なりや(五)經費の關係を知りたし(一生)▲士官學校は東京市牛込區市ケ谷本村町(二)百名採用(三)身體檢査一月七日學科試驗一月八日より同十一日まで(四)官費(外に豫科は四圓五十錢本科は七圓北錢の月手當を給す)(五)既項により承知ありたし(朝鮮軍司令部)▲昨年の水害で孤兒になつた鮮人子供西大門署內地人巡査が養育してゐましたが誰か篤つて下さる方はありませんか鮮語は少しもしらず內地語ばかりの可愛い男の子です(西大門署保安主任へ)▲親國を初歩より學ぶによき書籍又は講義錄を知りたし(丁生)▲御成町六七番地のかみさん入獄愛と良心はないのか(一の谷生)

經濟欄

[三]▲三品十月末二圓三三 五番 十月末一圓五〇より四八 米山高 六千三百石

やかな通夜

【東京電報】[illegible] 十五歳の間には令嬢ちよのさん[illegible]る讀經あり、一木宮相、新井[illegible]岡田、濱口、安達各大臣[illegible]

軍艦嵯峨にコレラ

上海方面で警備中

マッチ王收容さる

井上龜藏氏は十四日午前[illegible]時大阪地方裁判所に召喚され豫審廷で約二時間にわたり[illegible]起訴豫審に附せられた[illegible]市へ[illegible]したがその[illegible]石[illegible]氏の[illegible]

●手紙上手は一生の德

凡そ今日迄手紙の本としては[illegible]

○英語から生れたる現代語辭典
○手紙用語美文辭典
しあれば便利重寶比の上なし。

●三六版金文字函入頗る美本● 定價四圓の處 特價金貳圓に 名を限り 御注文… 今スグ新… [illegible]

▲短期成功 大景品 座談の秘訣 [illegible]

振替東京七二五〇八番 東京市牛込區馬場下町 新興社特賣部

京城永樂町二丁目 入院隨意 酒井婦人病院 商品陳列館裏門通(外商品陳) 電話一八三〇三番 酒井一郎

內職 原料器具貸附 收益多大確實 [illegible] 東京本郷元町二ノ六 足立商店精系部

るいれき ―淋巴線結核― グリグリ 決して切開せず [illegible] 和歌山市 ◎瘰癧門藥院

賜天覽台覽 通信講義錄 バイオリン マンドリン ハーモニカ 尺八、琴、三絃 以上各別、何人もスグ上達する新發明講義錄 [illegible] 發行所福岡市中島町十七 大日本家庭音樂會

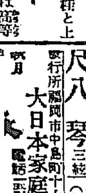

内科 小兒科 入院隨意 普通病室及傳染病室 醫學博士 古城憲治 償濟病院 京城明治町一丁目 電話本局二四〇番

歯の爲に 一番よい
クラブ歯刷子(はぶらし)

美しい顔・美しい足

顔が美しくても足の汚いのは折角の美しさを壞します。[いゝ足袋をはいて] 足を美しくせられてこそ、美しさが引立ちます。

恰好も仕立もすぐれた……

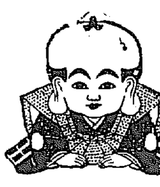

福助足袋

●事務に取疲れた時 荒川ノーシン
をたつた一ぷくのんでごらん賓に頭の疲勞を雨ひ爽ち元氣を回復すること三四分でナヲルのがノーシンの特長●

明治メリーミルク
國產の權威として……
榮養價に富める本品を新時代のお母樣達に……
ヴイタミンBの始祖鈴木博士推奨
明治製菓株式會社

朝鮮郵船定期出帆廣告

京城府光化門通二一〇 朝鮮郵船株式會社

○仁川出帆(代理店內國通運支店)
芝浦丸 九月二四日 東京行
[illegible]州丸 九月一八日 大阪行
湖南丸 一〇月四日 長崎三角行
漢江丸 九月二五日 鹿兒島行
[illegible]丸 九月二一日 新義州行
[illegible]丸 九月[illegible]日 木浦行
[illegible]丸 (一週) 濟州行
[illegible]丸 九月一七日 湖南浦行
[illegible]丸 九月二一日 大連青島行
[illegible]丸 一〇月四日 釜山上海行
[illegible]南丸 九月二八日 大連行

○木浦出帆(代理店山野回漕店)
[illegible]浦丸 九月二六日 東京行
[illegible]州丸 九月二〇日 大阪行
[illegible]興丸 九月一六日 濟州島行
[illegible]興丸 九月二一日 多島海行
[illegible]京丸 九月一六日 仁川行
[illegible]江丸 九月二二日 新義州行
[illegible]安丸 一〇月八日 釜山上海大阪行

○釜山(出帆取扱店大池回漕部)
芝浦丸 九月二七日 東京行
[illegible]州丸 九月二三日 西鮮大阪行
[illegible]川丸 九月一九日 北鮮大阪行
[illegible]南丸 一〇月七日 長崎三角鹿兒島行
[illegible]江丸 九月二一日 朝鮮[illegible]行
京畿丸 九月一〇日 北鮮行
[illegible]津丸 九月二一日 浦鹽行
平安丸 九月一七日 上海行
[illegible]城丸 九月二二日 [illegible]行
[illegible]基丸 九月二三日 江景西湖行
[illegible]城丸 九月一七日 [illegible]行
京城丸 九月二〇日 近州島行
京城丸 九月二五日 宇品門司大阪行
京城丸 九月一七日 元山清津行

○元山出帆(代理店內國通運支店)
釜山丸 九月二一日 大阪行
[illegible]島丸 九月二一日 浦鹽大阪行
新義州丸 九月一八日 江原道行
白頭山丸 九月二二日 [illegible]行
平壤丸 九月一七日 [illegible]行
光濟丸 九月一九日 [illegible]行
春川丸 九月二一日 [illegible]行
清津丸 九月二三日 浦鹽行
京城丸 九月一三日 釜山宇品大阪行
北城丸 九月一九日 [illegible]行
毎日午前八時半 每日午後四時 長箭航路 元山發 長箭發

釜山支店 佐藤町 電話長一六一四番
元山支店 海岸通 電話長一〇三四番
仁川出張所 海岸町 電話長三五二番
京城代理店 內國通運會社 電話本局一七九・三二〇番

大阪商船株式會社 汽船出帆廣告

●仁川出帆
●關門神戸大阪行(群山木浦經由)
[illegible]丸 九月十四日
[illegible]丸 九月十九日
[illegible]丸 九月廿四日
[illegible]丸 八月[illegible]日
[illegible]丸 七月[illegible]日
●東京行 △平和丸 九月廿五日
●大連行 △南丸 九月十四日
●群山、木浦、釜山、長崎、鹿兒島、三角、若津行 大智丸 九月十八日前十時
●元山出帆
●清津、雄基行 大智丸 九月廿四日
●新高丸 九月十二日後五時
●釜山、門司、宇品、神戸、大阪行 中丸 九月十一日後二時

●清津行連絡便(京城驛午前發列車ニ付京城-元山間無賃乘車)
京城驛午前發列車ニ付 [illegible]

内地各港出帆主要航路
●歐州行毎月一回 ●南米行毎月一回
●豪洲行毎月一回 ●北米行毎月二回
●孟買行毎月二回 ●南洋行毎月一回
●印度行毎月一回 ●世界周航
旅客御斷り

大阪商船株式會社仁川支店 電話二一〇・二二一番
京城代理店 國際運送株式會社 電話一二七〇・一五九七番
[illegible] 仁川本町 電話四〇二番
[illegible] 仁川港町 電話四二番

上海行 出帆廣告

新義州發新嘉坡航行
九月中 三日、九日、十二日、十八日
日、廿一日
中江鎭行 六日、十五日、廿四日
(使用船)瑞飛丸、飛鳥丸、さゞ波丸、ありなれ丸、かもめ丸、はと丸、こま丸
新義州常盤町(電話四〇八番) 株式會社鴨綠江船公司
安東縣四番通小田代理店 電話六二三
北下河野洞ロ代理店 電話七

京城日報 夕刊

新藏相は片岡氏
藤澤氏が商相後任
けふ親任式を擧行

【東京電報】十四日の定例閣議は午前十時より永田町首相官邸に開會各大臣出席し劈頭、若槻首相は早速藏相逝去については深く哀悼にたへない、同相は國務をみること細心格勤國家のため貢獻すること多大で今後政府が同相に俟つところ多かりしに拘らず俄かに同相の訃に接したるは現內閣の損失は勿論、國家も亦失ふところ多い、而して國務は一日も曠廢するを得ぬから後任を直に決し御裁可を得たいと思ふとて藏相に片岡商相を轉じ商相後任は藤澤幾之輔氏を起用したき旨をつけて各閣僚の承認を得首相は宮中の御都合を伺つた上午後零時半赤坂御所に伺候し早速藏相逝去の旨を奏上した後後任者を奏上して御裁可を得たので首相は一旦官邸に歸り待合せた閣僚にこの旨を傳へしかくて一般政務の協議に移つたが午後一時半若槻首相はお召により參內首相侍立の下に左の如く親任式行はれた

商工大臣　片岡直溫
任大藏大臣

正五位勳三等　藤澤幾之輔
任商工大臣

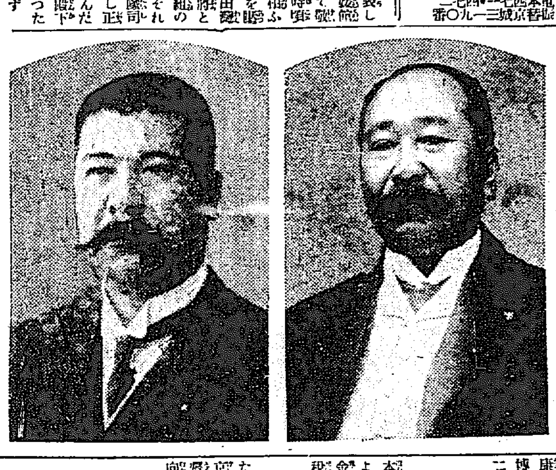

右片岡新大藏大臣　左藤澤新商工大臣

御召艦古鷹に齋藤總督伺候す
全市民の熱誠な奉迎裡に
高松宮元山御入港

【元山特電】元山港の市民が首を長くして待つてゐた艦隊入港の日は來た、十四日未明まづ第二艦隊の補助艦長崎より波をけつて威風堂々入港し來たり所定の場所に投錨した、歡迎のため來元中の中野咸南知事、桑原內務、鹿野咸南警察部長はじめ木村府尹その他官民有志は直にランチをかつて旗艦霧島に赴いた、谷口司令長官に敬意を表した、谷口長官はその後旅館愛媛館に滯在中の齋藤總督を訪問して敬意を表した、この間に午前九時半より第一艦隊は北よりぢくろ梢ふくんで陸續として入港元山灣を壓して空前の壯觀を呈しつゝ松田灣に投錨した齋藤總督は谷口中將と共に第一艦隊旗艦長門に聯合艦隊司令長官岡田大將を訪問し敬意を表し武官一同に挨拶した後午後一時御召艦神通に伏見宮殿下の御機嫌を奉伺して旅館に歸つたが十四日夜の列車で歸城のはず

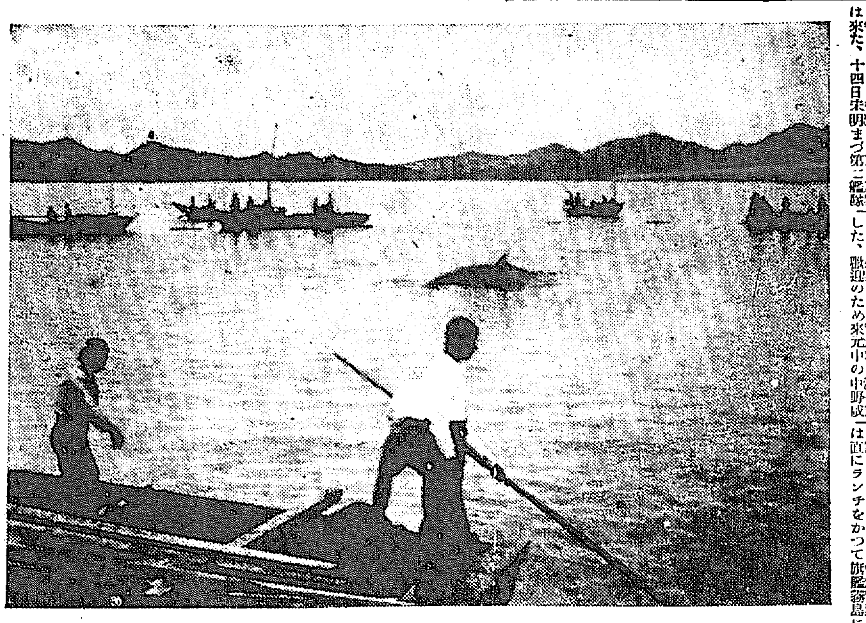

台覽網に掛つた大鯨
長箭にて　伊集院特派員撮影

金七圓三十錢以上
京城本町二丁目
村木時計店
電話本局二七四・一一　振替京城一三九〇番

英支關係は單に一部の地方問題
日米の意見一致す

【東京電報】駐日米國大使マクベー氏は十三日午後一時半幣原外相を外務省に訪問し會談約四十分の後辭去したが右はワシントン政府の訓令に基づき南支那における支那軍隊が米國汽船射擊事件について米國は何等支那政府に抗議する意圖を有せず地方的問題として臨時政府の責任者より陳謝を求むるを以て滿足すべく更に英支關係の逼迫につれて最近對支列國の協同干涉說が傳へられつゝあるも米國はこれに對し大體不贊成なる旨を通告する處あり、終つて日本の態度につき非公式に質問を試みたもので幣原外相はこれに對しさきに在支那公使に訓令した如く帝國の權益保全には全力を擧げ稍もすれば列國協同干涉の如き聲を講ずるも全然考慮に置かず英支關係の如きは單に一部地方問題として解決すべきものと認めて居る旨答ふる處があつた

聯盟總會へ秩父宮お成り

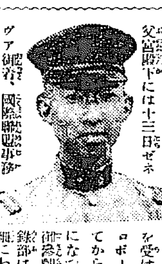

【ゼネヴァ十三日發電】秩父宮殿下には十三日ゼネヴァ御着、國際聯盟事務局の新渡戶博士および國際聯盟日本代表全權の歡迎を受けさせられホテルメトロポールで御晩餐を召されてから聯盟事務局へ御成りになつて局內全部を隈なく御參觀になつた特に國際聯盟事務部は、いとも御熱心に詳細にわたつて御見學になつたそれより殿下は聯盟總會の×××委員會に御成りになつたが同委員會では議長セレ×代表ウイレガス氏が同委員會の一委員としてはじめて出席した代表ベルンスト伯爵に對する歡迎の辭を述べてゐるところであつた

南軍の武昌總攻擊
城內から猛火起る

【東京電報】在漢口遣外第一艦隊司令官發―十三日夜いよ〳〵南軍の武昌總攻擊が開始され、再び砲聲殷々として聞え城內には猛火焰々として起るのを認めた、北伐軍はいよ〳〵武昌に肉薄し最後の一戰を交へたものと見られる

英艦大部分漢口に集る
舳艫堂々として
物々しい情景を呈す

【ハンカオ十三日發電】英國支那艦隊司令官シンクレア中將は旗艦ホーキンス號に乘りハンカオに到着した、これで英艦の大部分はハンカオに集中され、何れも武裝して物々しい光景を呈し恰も戰時か戰場にでもする戰況の如き觀を呈してゐる

英艦に備ふ

【萬縣十二日發電】揚子江英艦集中に備ふるため軍隊は大砲を萬縣下流黃沙關附近に集中し市民の大半は避難して門戶を鎖した

法權會議
引續き開會す

【北京十三日發電】十三日臨時招集の法權會議では議事に引つゞき本會議を開會することに決定した

清浦子一行
鮮內視察日程

廿一日朝釜山上陸同日午後七時京城着朝鮮ホテルに一泊廿二日朝鮮神宮、商品陳列館、總督府、博物館を見物、廿三日は普通學校、醫學校、京城大學、朝鮮總督府を視察して同日午後七時十分發の列車で北行奉天へ向ふはず、なほ一行は

目賀田男追悼式
けふ護國寺で擧行

朝鮮の財政を確立した功勞者である目賀田種太郎男は先に長逝されたが、京城在住の官民有志は、故男生前の勳功をしのぶために十四日午後四時から護國寺で追悼會を催した、發起人の湯淺政務總監、生田內務局長、林參與官、馬野府尹その他官民多數參集の上盛大に執行せられ、正面には故男の名をかざり、各方面より贈られた花輪は堂を埋め本社および每日申報社の大花輪はことに人目をひいて、如何に男が各方面より尊敬せられてゐたかを思はす、振鈴の響くと堂に滿つる人々は着席し水をうつた如き靜寂となり次いで各宗參會者が着席し、一同讀經裡のち讀經偈あり、遊見導師燒香し表白文をよみ、各宗主任つゞいて燒香し終るや、各方面からの弔辭が讀みあげられる、次いで東京なる目賀田邸へ弔電發送披露あり、親交の遺族きうち參會者燒香し、香煙るゝと立ちのぼる內に閉式をなして長逝せる男をしのびであつた

地方長官大更迭の腹をきめた政府
九月下旬ごろ斷行

【東京電報】第五十二議會の解散は遂に解散やむを得ないものとりさきに政府は秘に善後措置を考究しその前提と見るべき地方長官更迭問題も與黨側の要求に基づき此の際斷然決行するに決し九月下旬を期し實現を見ることゝなつたその範圍も、相當廣きにわたる模樣で政黨的色彩濃厚なる者および老朽者無能者を淘汰せんとする意向で更迭の範圍は大體左の如く觀測される

休職知事　德島縣知事小幡豐治、愛知縣知事山脇春樹、大分縣知事永井鐵一郎、長崎縣知事宮永秀次、茨城縣知事末松偕一郎

榮轉知事　富山縣知事岡正雄、山口縣知事大森吉五郎、山梨縣知事三浦長治、青森縣知事遠藤柳作

昇進部長　京都府內務部長森岡二朗、長崎縣內務部長金澤正雄、神奈川縣內務部長小柳牧衞、北海道土木部長加勢清雄、茨城縣內務部長今宿次雄、埼玉縣內務部長大森佳一

財務局長會議
廿日頃開催

本府財務局にては來月二十日過ぎより相前後して道財務部長會議と金融組合聯合會理事長會同とを催し財政整理の趣旨を徹底せしむる筈

齋藤總督
元山に赴く

齋藤總督は十五日午前七時十分京城驛着の列車で歸城するはず、總督夫人は十四日元山から釋王寺に向ひ總督と同列車で歸城される

紛失した貳萬圓
畑の中から發見
殖銀安州支店が平壤支店へ現送中の怪事件

十三日午後五時頃平安南道京義線新安州驛で殖産銀行安州支店から平壤支店に現送すべき現金二萬圓が紛失した、即ち同日午後四時頃殖産銀行安州支店行員は平壤支店に午後五時半新安州發列車で發送すべき現金二萬圓をズックに入れ鐵道便封印の後一里半余を隔てた安州驛に運び鐵道便とし發送を依託し運送證を持つて歸つたが時を經て驛構內にあるのを發見行員立會ひの上取調べたが現金二萬圓そのまゝであつた、なほ犯人は驛員の隙をうかがつて盗み出したが發覺を恐れて畑中に埋めてたものらしく安州署では各方面に手配を飛ばし關係者を召喚取調べると共に引續き犯人嚴探中

署長會議は來る廿一日、二日道廳に開催し第一日に知事訓示、引續き會議に移り廿三日は各署對抗優勝旗爭奪武道大會を催す豫定である

緣故林無償讓渡
制令の實施
時機は本年中の豫定

全鮮にわたつて約三百萬町歩の緣故林無償讓渡については過般制令を以て發布されて以來未だ實施の時機に入つて居ないが、當局の語るところによれば目下施行規則を作製中で、施行の方針につきなほ研究を要する點があるので、これに對して研究が行はれつゝあるが遲くも本年中には施行規則を發布し直に實施する豫定で、實施の方法としては施行規則發布後は一般內に周知を徹底せしめそれより委員會を組織し審議を開始し審議を終了する見込である從つて審議を開始すれば相當の經費を必要とされてゐるが財務局の都合もあり少くとも總經費百五十萬圓以上を必要とされて居る。又讓り渡しを受けるものは自ら經費を支辨しても其の解決を急ぐ向もある模樣であるが山林部としては夫等のことは今のところ念頭に置いて居ないと

秋季釋奠
十五日執行

は、清浦子、齋藤總督、池田長康男、元野元大藏大臣、大森隆博士、土肥原中佐、金子鐵藏氏外二名である

一、午前九時以內に一般參拜者着席
一、午前九時大成殿行禮（約一時

相續は誰がする
滋賀縣から七歳になる長男が現れ―

で滋賀縣八幡町に生みの母とわび住居してゐるがサザ子さんはかつて觀島高女で教鞭をとつてゐたもので、戶籍面では立派に早速家の長男となつてゐるが早速氏逝去後の早速家は秀さんと孫のトモ子さん

ポーランド機は二時五十分平壤へ　二時五十分江原道平康を出

あすの天氣（十五日）

優勢な高氣壓が朝鮮のはるか南方にあつて北東に進んでゐるが今のところ餘り影響はない高氣壓は支那大陸から朝鮮にひろがつてゐるので半島は晴曇不定で明日も氣壓配置はあまり變らないから晴曇不定である

豫報は　曇一時晴

溫度				
十四日正午	二四、六	（華）	七六、三	
十三日最高	二七、〇	（華）	八〇、六	

……會……

▲總督府では十四日午後零時半から定例局部長會議を開催した。▲警察部長會議　京畿道內各警察署長會議

辭令

內務局長　生田清三郎　平安南道及黃海道管內へ出張を命ず
林業試驗場技師　戶澤又次郎　咸鏡北道及間島へ出張を命ず
（十四日附）

……人……

▲大村卓一氏（鐵道局長）鐵道視察中の處十五日朝歸任 ▲澁澤正雄男　朝鮮ホテルに一泊の上十四日ロンドンへ向け出發 ▲小林靜雄（京城醫専教授）▲岡田康氏（同上）醫學研究のため近く歐米に出發 ▲草場覆審法院檢事長　十六日午前十時京城驛發十月二日橫濱出帆のシベリヤ丸で渡米 ▲二宮德氏　東京市四谷區左門町八四に居住 ▲伊藤利三郎氏　豫定を變更し十四日夜歸東 ▲櫛部荒熊氏（辯護士）十三日入城天眞樓 ▲立川芳氏（京南鐵道理事長）▲長友寬氏（釜山水產試驗場技師）十三日入城浦尾 ▲皇本直吉氏（稅關長）十三日大邱より入城朝鮮ホテル ▲群山金剛山探勝團松本氏外十二名十三日不知火 ▲東京府兵團員五十名十四日午後十時入城の筈 ▲森田京畿道土木課長　十四日挨拶のため本社訪問

對山錄

これから來月に掛て京城のお客が選り入れ時だが、昨今の朝鮮ホテルは內外人で大入滿員。◇ホテルは何といつても京城の誇りの一つである。ホテルの第一流といへば、內地では奈良ホテル、山陽ホテル、滿鮮では朝鮮ホテルと大連のヤマトホテルの四つであらう。建築、設備、食事、客扱ひの氣持等の條件においてまづ不足を並べられぬ。◇東京の帝國ホテルの如きは設備の標本である。京都ホテルも一向感心しない。東京ステイションホテルは食事がまづいが、概して鐵道經營のホテルはよい樣である。◇たゞ關釜連絡船は一段の改善を要する。第一船のチーフ、スチワードなど客に對する禮儀一つ知らぬ。◇然し客の方が余計に惡い。一等船客が着流しの儘公室に大あぐらをかいてゐる風體など、胸が惡くなる。◇ホテルのお客にも隨分無作法なのがある。食堂で他客の爲にレザーブされてゐる食卓について、ボーイの制止をきかず、かへつて大聲でしかり飛ばしたりする名士がある。浴室で日本の風呂のやうに湯をこぼして、下の室までしみ込ませる成金もある。◇汽車で一番不愉快を感ずるのは洗面器などのきたなくなつてゐることで、これも客の不心得からである。◇英國の汽車にのつて、氣がついたのは、いつも洗面器が奇麗に掃除してあることで、さう一々ボーイの手が屆かぬはずだと思つて注意して見ると、客が洗面後に、丁寧に掃除して置くのであつた。◇內鮮人とも、一般に共同生活に對する自覺が足らない、小さな公德的缺陷が大きな社會的嫌厭を原因づけることを意識しない。◇旅館に泊つては、隣室の迷惑を構はず深夜騷々しく大聲でわめき立てたりする客は今も少くない。それを避けてホテルへ泊るものが殖えるが、そのホテル客さへ如上のていたらくです。◇加州および日本人の生活ぶりを見るものは排日の必ずしも人種的反感のみに基づかないことを覺るであらう。英米のクラブが日本人の加入を拒んでゐるのも一概に憤慨されないものがある。◇更に日本人は、紳士の資格が他人の感情を尊重し、傍若無人の振舞をしないデリカシイの心持、思ひやりのある態度にあることを忘れてゐる。東洋豪傑流といふか、西鄕どんのやうな本物の豪傑は、みだりに他人に威張りちらすやうなまねはしなかつた

責任請合
元臺灣總督府臺北醫院醫長
醫學士　川合百太郎先生方劑
ドクトルメヂチネ　赤塚寅之輔先生
醫學士　小川大三郎先生
有效實驗證明
りん病ニハ
▶アラユル醫藥を服用して効ナキ時は一度ゼヒ本劑を服用なさい皆キヽメの早きに驚かれます◀
十日藥
キツトきく
藥價
急性慢性用　金貳圓
特製　金參圓五拾錢
慢性頑固症用　特製　金五圓
德用大　金拾圓
責任本舖
隈田春日堂大藥房
大阪市東區淡路町三丁目
電話本局三三九二番　振替大阪四一七三〇番
全國到る處の有名藥店にあり品切の節は本舖直接御注文に限り密送す

病源地往來繁く 新市街の防疫絶望
野菜賣の發病で 邦人怖ゆ、患者十六名に達す

【安東縣特電】十四日午前六時市内二番通り七丁目道路上で支那人一名倒れて苦悶をはじめ吐瀉したので通行人が發見して大騒ぎとなり直に隔離舍に收容したがこの男は鎭市街より來た

野菜賣

中瓜菜と判明野菜は消毒してあつたが注射してゐなかつたので發病したもので市民の直接關係ある野菜賣の發病のため、市民の驚きは極度に達し警察も狼狽を極めたが日本官憲必死の防疫も野菜賣その他の往來頻繁で到底新市街の安全を保ち難い狀態となつたなほ六道溝一帶居住の鮮人渡邊先明も發病した

新市

街の發病者はこれで合計十六名に達した一時小康を得た新市街も再び危險に陷り豫防注射その他の防疫に大活動を見るに至り、全市民五萬人に對しては殆ど注射を終つた

○毎年秋期が近づくと、犬泥棒がふえる。今年は殊にそれが甚だしく全鮮で畜犬の被害が一千四百以上に上つてゐる。これを金にしたら一萬圓を下らない。

○京城府[illegible]一四四永慶の妻林姓女は病氣の夫を捨て長女平順と三人連れて家出したので夫は鍾路署に取扱へ方を願ひ出た

○支那では財源の捻出策としていよく競馬倶樂部といふ一大株式會社を設立することとなり楊宇霆中心となつて競馬法を制定して居る

○借家紙の際もこの頃は開かれないが、府が現在調査を本月行つた處、府内に七百十二軒のあき家がある事がわかつた、しかしふゆ近くなると全部ふさがる筈

○濟南で白露兵のため不法監禁されたレニングラード大學教授ポボネエフは漸く釋放され十三日來京したが所持品旅券等は全部沒收された（北京）

○ブカレストからハンガリーに通ずる鐵道において急行列車と旅客車の衝突あり死者十二名、重傷者二十九名を出した（ブカレスト）

○十三日横濱港内で爆發を起こした紀洋丸は損害二百萬圓といはれ、死者三、行方不明六、重輕傷二十余名を出したが行方不明六名何れも慘死を遂げたらしい

○張作霖は吳俊陞、張作相、張宗昌、楮玉璞等に對し赤賊討伐の論功行賞をなして勲章を頒與せしめよと通告した

○京城の中央にある清溪川は衛生上にも悪いので、こんどこれを有志がはかつて同川を利用し架上式鐵筋コンクリートで商業地市街を建設したいとの計畫を立てたが、同川附近の住民は十四日總督あて、この計畫の許可を一日も早くしてほしいと陳情書を提出した

○光化門通り警察官講習所では十四日午前九時より巡査教習生九十七名の卒業式を行つた

○十三日午後九時頃元町三丁目電車線路に於て年齡六十位の男鮮人の轢死體があつたが轢死の結果行路死亡者

○けふの放送ニュース講話（朝鮮に於ける郵便貯金の現狀）平尾監理課長筑前琵琶（裙野の雨）今井旭重松岡旭映清元（青海波）花茂登藥舞踊浮（鳥の聲）木弥三助ヴアイオリン獨奏大塚勇之助

鐵道病院の玄關番は泥棒
入院中の留守宅を片端しから荒す

龍山鐵道官舍、技手河本弘三氏夫婦が鐵道病院に入院中ド女金[illegible]（二〇）が十三日夕病院に用達しして歸途何者かが尾行して來て扉窗がけ無理に戸をコヂあけんとするので、驚いて裏口からそつと逃げ出し病院に急報したので河本氏が歸宅して引捕へて警察署につき出したが此奴は同病院の玄關番李正範（二〇）で巡査が取調べて見ると懐中に現金および鉛筆類のカギをもつてゐた官舍一帶に最近盗難事件の多いのは或は同人の所爲ではないかと目星をつけられてゐるが同人は玄關番である所から他人の留守中を見すましてゐるらしい

神宮競技
單獨で開催

【東京電報】關東陸上競技協會は明治神宮競技大會に對する態度決定の爲十三日夜會合を開いた結果文部省の三年一度説に從ひ陸上競技は單獨で全日本陸上競技選手權大會として開催し名稱を明治神宮競技大會として青年團と一致して大會を開くことを申合せた

郵便飛行機はあす京城へ
海峽の天候不良のため 十五日朝決行

十三日朝鮮海峽濃霧で飛行困難のため途中より引返し太刀洗に着陸した内鮮滿連絡郵便飛行の二機は十四日も依然として海峽の天候不良で出發を見合せたが十五日早朝決行する旨遞信局に通報して來た

英國巡洋艦 仁川へ入港

英國東洋艦隊所屬巡洋艦ピンヂクテー號は十四日仁川入港、十六日長崎へ向け出港のはず

人見選手
あす哈爾賓へ 大連經由歸國

【ハルビン特電】國際女子オリムピツク大會に出場し日本の爲に萬丈の氣を吐いた人見絹枝選手は十五日ハルビン着十七日夜同地を發し大連經由歸國のはずである

金氏音樂會 十九日仁川で

鐵衣醫會中の朝鮮青年音樂家金文輔氏は崔千夫人同伴十五日午後八時より仁川公會堂において仁川教育會後援の下に音樂會を開催するはずである

今夜八時ごろ ポ機平壤へ
ガソリンを空中輸送して 平壤から平康に出迎

【平壤電話】十三日大阪を出發したポーランド機は朝鮮海峽が濃霧のため右折を取つて濃霧を避けたので針路を誤り平康に到着したのである同機は機體に何等の故障なく搭乘者も無事なので直に飛行を繼續する筈になつてゐるが揮發油缺乏で飛べないので平壤飛行聯隊から供給する事になり十四日朝中林聯隊長、カチイ曹長の操縱する二機の飛行機はおのおの揮發油を搭載して平康に空中輸送を斷行した、この揮發油の供給を受け直に平康を午後八時頃平壤着の豫定である

松月會素謠會

松月會は十九日午後一時から倭城臺倶樂部にて開催番組左の如し
▲養老▲八島▲藤▲高野物狂▲藤戸▲祝言猩々

一流所を相手に 一萬九千余圓
爲替手形金の 請求訴訟を提起

府内黄金町二丁目一九八朝鮮勸業信託會社は劉文鎬辯護士を代理人とし府内貞洞一三八白井友之助をはじめ一流所の株屋、商店を相手取つて一萬八千九百七圓五十八錢の爲替手形金請求訴訟を提起した尚も被告は白井氏をはじめ本町一丁目二帽子商店、黄金町二丁目株式取引人有田長次郎、永樂町二丁目株式取引人田中友吉、南山町二丁目三一株式取引人山口恒太郎の五名で原告の申立によれば被告等は本年四月卅日一萬八千九百七圓五十八錢支拂期日は同年五月卅一日の爲替手形を受取人を白井として振出し白井は之に示して引受を求めた後白井より有田、田中、山口へ、山口より原告會社に順次讓り渡したので原告は支拂日に確に支拂を求め白井、有田、田中、山口に償還を求めたが應じないといふのである

妙な暴行者
モヒ患者を懲すと 矢鱈に毆つて逃走

十三日夜午後七時頃府内太平通一の三七二池梁蒲が自宅にゐて夕食中突然鮮人青年五六名が侵入し來たり電燈を切斷して石片や庖丁をもつて亂打し「何ゆゑ暴行するか」と反問すれば「モヒ患者はこうしてくれる」とのみで逃げ去るもみえず折柄池の鄰人なる府内和泉町九番地一が入り來るやこれまた數人の暴行者の爲に包圍され傍にあつたビール瓶や庖丁等で暴行され兩人ともこん倒するのをみてそのまゝ逃走したが鄰人のポケツトにあつた現金六十一圓が紛失して居たが強盗らしい所もなかつたから彼等の所爲とも思はれず西大門署では目下犯人を指揮し嚴重捜査中である

臺灣視察團 十月京城へ

臺灣總督府主催地方州廳警察部朝鮮視察團二十余名は十月一日基隆出帆同五日釜山上陸府内主要各都市を視察するはずであるが一行の京城着は十月七日で總督府朝鮮神宮總督府警察官講習所醫院京城大學市内各警察署等を視察するはず

淨瑠璃大天狗會

竹本奈良梅の主宰する梅嘉會では十三日から五日間市内本町ビル日本間において淨瑠璃大天狗會を開いてゐる。毎夜午後六時から（入場無料）

朝鮮館設置 松山博覽會に

松山市主催、國有鐵道松山線開通記念全國產業博覽會は大正十六年四月十日より五月十四日まで三十五日間松山城北練兵場にて開催されるが同市參事會員、岡田源之助、同市收入役服部延吉、兩氏は京城府に來訪朝鮮館設置について援助方を懇請する處があつた

ボールゲーム講習會 十六日から

京城キリスト教青年會體育部および體育協會共同主催の下に朝鮮YMCA體育部講師ライアン氏のボールゲーム講習會は左の順序で行ふが希望者はこの際至急申込まれたいと
十六日午後三時より四時半ダンス、午後四時半から五時排球五時半より同實習十七日午後三時より四時半ダンス四時半より五時排球五時半より六時籠球十八日午後三時より四時半ダンス四時半より五時籠球五時より六時半同實習十九日休み廿、廿一日は十八日に同じ

黄金館三大映畫 二回後無料公開

十五日より二十一日まで パインインキ愛用者優待
鮮產高級パインインキ品質優良宣傳の爲に萬年筆用インキ（三十錢）御買求めの方へ入場券を洩れなく贈呈致します 販賣所は三越吳服店又當館木戸口にて出張販賣致します パインインキは純國產品なれば何卒御愛用の程御願ひ致します

籠排球大會

朝鮮新聞主催全鮮籠排球大會は第二回朝鮮神宮競技大會豫選を兼ねて九月十九日午前八時から京城運動場で擧行する

劇と映畫

黄金館（十五日から）▲パラマウント社特作人情活劇『文明の破壞』全八卷▲時代劇『勤王』小文治、龍之助、日出子、龍三郎共演、▲時代劇『松風村雨』根岸新樂島千歌子主演

明日（十五日）

▲本社廿周年祝賀 午後六時半 朝鮮ホテル
▲彼岸に入る
▲鄉學院秋季釋奠 午前九時

江水と粟飯で 又二名發病す
ばら撒かれる病菌に 平北道必死の防疫

【新義州電話】新義州府揚河洞停泊中の船中に鮮人男一名發病し疑似コレラと判明し檢便中で原因は鴨綠江の水を使用したゝめで龍川郡揚下面長松洞に鮮人男一名發病原因は本月八日安東縣に旅行し粟飯をたべたため安東において感染したるものと判明したが官憲が必死の消毒も無智な鮮人は平氣で鴨綠江の水を飲料とする等平北道も手古ずつてゐるがこれがため新義州府民は非常におびへてゐるが發病者以外に保菌者も多數あり、平北道内にばらまかれた病菌は多數ある見込でこのまゝに放置する際には由々しい大事となるおそれあり豫防注射に安東との往來、江水使用を更に嚴重取締ることゝなつた
[illegible]を設置したが開設以來取扱つたコレラ疑似の患者は二十八名で（何れも支那人）内十名死亡した

バデール提督 總督に謝電

フランス極東艦隊司令官バヂール少將は十三日總督へあて朝鮮海を[illegible]

上海の虎疫
合計二千八百 死亡六百五十

入倉防疫官より總督府衛生課への通報によると上海における共同居留地に發見されたコレラ患者總數は九月四日までの累計邦人五十四人支那人二千八百二十五人中死亡者邦人十名支那人六百四十人である

吉林の患者 疑似廿八名

【吉林川越領事報告】警務局着報では九月五日臨時[illegible]

故藏相の遺骸 東京の官邸へ
政友にまもられて 悲しき第一夜の通夜

【東京電報】永田町の藏相官邸には十三日午後七時頃から弔客相踵ぎ片岡商相、町田農相をはじめ粕谷衆議院議長其他政友會の諸氏が詰掛けて遺骸の到着を待つ、午後十時三木參與官がまず到着した遺骸を守つた自動車の故藏相の遺骸は午後十一時十七分漸く赤十字のマーク入りの自動車で到着白布に覆はれた、五十日前とはあまりに變つた姿に迎へる人々はたゞ黯然と涙をのんだ遺骸は十五疊間の床を北枕にして横たへられ白百合の花一輪亡き人の枕頭に寂しく飾られ[illegible]田中次官、三木參與官、栗山代議士外十四名でしめやかな通夜の一夜を送つた

府から弔電

早速藏相の薨去につき馬野京城府尹は府民を代表して加藤藏相邸に宛て左の弔電を發した
大藏大臣早速整爾閣下薨去の趣府民を代表し哀悼の意を表す右御傳へを乞ふ 京城府尹 馬野精一

十六日に告別式 遺骨は郷里に

【東京電報】早速藏相の遺骸は十六日午後三時から四時までの間に告別式を行ひ同夜茶毘に附し遺骨は郷里廣島において埋骨式および追悼會を行ふはず

元山沖の大盛觀 市中は賑ひを呈す

歡迎の誠意を表し海岸には[illegible]泊の艦隊を見物の人雜をなしてごつた返しの賑ひを呈してゐる

中北の虎疫流行に鑑し防疫官を新義州に派遣することは既報の如くであるが、その人々は左の十七氏 ▲本府小林雄三[illegible] ▲公州醫院西村直雄[illegible]院阿部福次郎▲海州醫院金潤玉▲全州醫院吳世南、太田正直[illegible]
乘車するものは豫防注射なきものは乘車を禁止することとなつた

[illegible]府は取敢ず川崎内務次官を[illegible]
【東京電報】[illegible]氏は十四日午前八時十分官邸[illegible]

▲各道鮮滿視察團一行十七名は十四日入城十五日發北行の豫定
▲内地町村長鮮滿視察團一行六十名は[illegible]

總督府新廳舍の大壁畫の一部

東小門事件と 同一犯人か
ケースや彈丸が同型 安城強盜目星つく

【安城電報】九日安城郡安城邑内東里朴承六方に侵入したピストル強盜は極力搜索中で安城署と協力して必死の努力を續けてゐるが未だに逮捕に至らずのみならず承六の長男および雇ひ人等被害者は全部死亡したので犯人の容貌その他につき何らの手がかりがないがたゞ一つの手がゝりは當時のピストルのケースや彈丸が東小門事件のものと同型なので或は同一犯人ではないかと推定されることで當局は專らこの方面に向つて逮捕の歩を進めてゐる

賊團二百名 討伐隊と交戰す
一名戰死一名重傷

【安東縣電話】寬甸縣地方を荒し廻つてゐた馬賊團は最近その影をひそめてゐたが十二日午後匪賊隊が去る約八里の地點に二百余名よりなる大馬賊團が襲來し農民をおびやかしてゐる報に接したので驟城保衛隊および巡警八十名は直に現場に向ひ賊團と會し交戰卅分の後、馬賊團は潰走したがこの交戰の結果討伐隊は保甲隊員一名即死、巡警一名重傷を受け重傷者は目下安東縣病院で加療中である賊團の被害は不明

釀造品評會 十月卅日から 三日間開催

京畿道内の釀造業も年々發展するので、全釀造品の品評會を催すとの議が持ちあがり、十三日府内釀[illegible]

伊藤利三郎 辱交各位

私事在城中は公私共一方ならぬ御世話になりまして誠に有り難く存じます[illegible]十六日朝入澤様と同行出發[illegible]東京の姉が危篤の旨來電に接しましたので[illegible]本朝出發仕り候[illegible]御挨拶に參上を缺き[illegible]何卒今後共御厚誼と御指導を御願申上候
九月十四日

友仙モスリン 一尺五錢（一組二尺武百） 金拾円
儲かつて賣行の良い
出切有切類の……弊店は各家庭に一番喜ばれて用途も廣く御承知の通シワヨラズ洗つてハゲズ[illegible]
東京市下谷區[illegible] 東京モスリン出切販賣所

愈々迫る初回第七回復興債券!!!
同番號組券
僅か九十錢の損で千五百圓!!!
日本勸業銀行取扱店 債券問屋 中野商店
注文は振替 御來店よりも安上り！振替大阪七九三二番

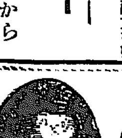
慢性胃腸病に
デブースー氏錠
今晩のんで明朝の御容体に御注意
各地知名藥店にあり

現金問屋 城印メリヤス 城印雜貨 八木文
城印メリヤス御買求の節は[illegible]

宮内省御用品試作之光榮
西洋松茸年中栽培
年中栽培法[illegible]
滋養美味卓絶栽培簡易本邦唯一ノ新事業本社栽培場年產貳萬貫實地視察希望 全國支部八十有余
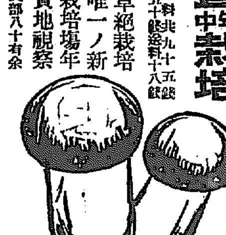
京都伏見桃山 日本マッシュルーム株式會社

府立仁川病院
院長醫學博士 岩井勝三郎

移轉御披露
[illegible]
大正十五年九月 日
京城府黄金町三丁目二四一番地
中外タオル現金問屋 大久保眞敏商店
製作專門 大久保眞敏徽章部
大久保眞敏旗部

コレラ襲來!!
豫防には
朝鮮總督府法定消毒藥
アイゼル
○最近傳染病研究所に於て試驗せられたるコレラ菌に對するアイゼルの殺菌力は石炭酸に比し十倍以上の効力を有す小島博士は各消毒藥中最も優秀なるものと賞揚せらる

祝貳十週年記念

株式會社
韓一銀行

株式會社
海東銀行

東洋拓殖株式會社京城支店

京城電氣株式會社

二十週年紀念號

廿年を回顧して【金泉の巻】

私財數萬を投じ公共事業に

奉公すること廿年

金泉本町 渡邊榮太郎氏

◇渡邊榮太郎氏

渡邊榮太郎氏は、早稲田に學び渡米、歸朝後、機械の輸出を經營し、明治三十八年渡鮮、直に金泉に來住以來氏の生活は鑛山事業經營の數ケ年を除いては殆ど一身を

公共の 事に奉公終始したかの觀がある、即ち三十八年頃の金泉は全く市街の形とゝのはず僅に現大和町附近に家屋散在し有名なる市場は甘川の河原において開市しつゝありこれに通ずる道路は殆ど畔みちに等しかつた、氏はこれが改修を提唱し內地人はおく自ら人夫となりてこれが改修に從事し今の如くにしたものである、日本人會に幹部となり振興會を組織して會長となり事業調査會をおこしてこれにもまた長となつた、金泉の市街整理甘川の改修工事その他金泉における百般の

事業を 計畫實行するなど氏の功少からざるものがある大正七年金泉の發達を圖するため北慶北を連絡する鐵道の敷設を計畫し私財數萬を投じ東海西走鐵道會社成立するや推されて重役となり私鐵の合同に際し退社す、慶東鐵道今や合同して慶北線と改稱せられたがこれが

實現に 關しては氏の功績實に大なるものがある、大正十二年推されて面長に就任し在任一年面行政の刷新に努めその面目をあらためたるもの十指を屈してなほ足らざるの狀態である

米の買子から巨萬の富

金泉本町 米穀商 高田麻吉氏

高田麻吉氏は明治三十八年二十四歲の時渡鮮釜山に來り當時最も勢力ありし、森本商會の米の買子となつたのが抑も氏の商人としての振出しである、この間氏は交通の不便をも意とせず賊徒の跳梁をも恐れず遠く奥地方面に入り込み朝鮮の事情を研究調査しその消息に通ずるや大膽にも徒手空拳獨立して米穀の移輸出を企て慶神方面に向つて盛んにかつ大々的に取引を開始したが氏の大膽と

商機を 見るの明は着々として成功し明治大正の交において巨利を博しその富今や五十萬と稱せられてゐる、性剛膽磊落にして全く商人殊に米穀商人として最も適合してゐるかの如く未だ一回の損失を被つたことがないといふ近時營業を擴張し尙州に支店を居村に出張所を設置し

堂々の 陣容をとゝのへ大々的に內地各方面に向つて取引をなしつゝあり事實文字通りの徒手空拳をもつて渡鮮し艱苦よく五十萬の富を成せる者金泉において氏一人あるのみである學校組合議員に當選する事三回現にその職にあり

消防の發達に盡瘁した

金泉本町材木貿易商 高崎平吉氏

高崎平吉氏は明治三十九年渡鮮釜山矢頭司商店に入り四十年金泉に來住時の民團議員大久保紋次郎氏の店に入り翌四十一年獨立して米穀商を營みこの間において氏の財的基礎をきづき上げ明治四十五年に至り米穀商を止め木材商を營む、爾來氏の營業は時に消長ありしも概して順調大正七八年の大好況に遭遇するや一躍して金泉屈指の資產家となつたその富今や四十萬圓に達し一昨十三年夏作業を擴張し貿易部を新設し精穀、肥料の營業を開始した。氏は徒手空拳渡鮮艱苦今日の富を成すに至つたのであるが公共方面においては夙に消防、在郷軍人會の方面にも貢獻せる事少らず殊に大正五年金泉消防組頭に就任以來勤續十一年金泉消防組の今日の

發達は 氏の力にまつものが頗る大なるものがある更に氏は一昨年學議に當選更に一昨年金泉面協議員に當選し現にその職にある氏の事業經營は他とその趣をことにし氏および店員の共存を主義とし氏以下店員全部を月給制度とし利益は店の經營に從事せる者と共に按分々配するの制度としてゐる、目下店員二十五人皆氏の下に嬉々として業務にいそしんでゐるのも氏の

德望の 然らしむる所であるがその態度のよろしきを得しめる所に負ふ所もあづかつて力あるものである木材商の外に備州に支店がある。氏の趣味として擧ぐべきものがないが強いていへば事業、と建築であらう

光榮に輝く慶州

皇子の御巡遊を前に（上）

◇秋風も立ち初めたこの頃新羅一千年の舊都慶州では畏くも御巡遊の皇子高松宮殿下をお迎へするの光榮に浴せんとしてゐる。その日は來る廿二日と承はる。慶州住民の歡喜と愉悦とに心臟の高鳴りいや増すの日は日一日と近づきつゝあるさきには閑院宮殿下をお迎へしいまゝた畏くも皇子高松宮殿下をお迎へするのみならず來るべき十月一日頃には又々スエーデン皇太子殿下をもお迎へせんとす光榮ねぐ〳〵の光榮に慶州の天地は歡喜に湧き返るであらう。

◇われ等の父のそのまた父の時代といふさへ顧る隔たりの遠い時代の世にそのまた父のそのまた父のとたどり〳〵て今を去る約二千年前の文化が山に川に野に畑に、恰も神の眠るが如く千古の文化を秘めてそこに眠つて居る。この古蹟をたづねるためにこれまで幾度か名士を迎へ又幾多の名士を送りしかして二千年後の今日山は鬱茂し、地は水田と化して平和の風につゝまれては居るがこの山を發掘せばそこに二千年前の古蹟をひそめて幾多の人に當時の文化を授け、以て現代人の現代の文化に貢獻してゐる。これがやがて光榮に輝くべき慶州である。

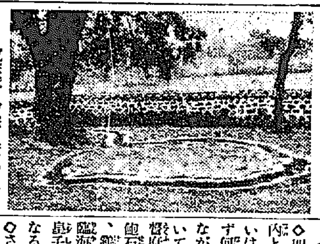

(寫眞は新羅の滅亡を語る鮑石亭)

◇四面山を以てめぐらす慶州は邑內といはず住宅地といはず道路といはず地下三尺を掘さげたとき必ず何者かの古蹟を發見する。然しながら高松宮殿下にはこの內においても最も參考資料となるべき總督府博物館分館武烈王陵、五陵、鮑石亭址、掘佛寺四面石佛、掛陵、鷄林、月城、石氷庫、瞻星臺、臨海殿址、雁鴨池、皇龍寺址、芬皇寺石塔、幢竿支柱等を御視察になると拜察する。

◇さすれば其の足跡は慶州の隅々まで印せらるゝが、なかにも殿下には第五十五世、景哀王が滿山も紅葉して涼風やはらかく肌を吹くの十月妃嬪と共に曲水の宴を張り酒に詩にあこがれて夜の更くるも知らぬ虛に乘じ、後百濟の大軍にはかに襲擊して、王もこの難に斃し二千年後の今日幾多のこの文化を殘したシラギ王國も遂にこれを最後に滅亡したりといふ、史上著名の鮑石亭址は曲水の遺跡か當時の慘劇を物語るべくそのまゝに殘されて居るのである。高松宮殿下にはこれ等の凄惨なる遺跡が如何にお目に止まるであらうか

食糧問題解決に手近かな鍵【二】

間島にて 栗原生

更に內蒙古に迄まで日本の總人口を移してもなほ余りあるのである、一朝日本が太平洋を制せられた場合、シベリア、滿洲地方以外から物資の供給をうる途がないことを考へたならば滿蒙は實に我倉庫とも稱すべきものである。この天與の倉庫に我過剩人口を送りその手によつてその倉庫を開かねばならぬ、我國民は遠い歐米の事には明眼を働かして明るいが、近い目の前の寶庫に目が屆かないとはいはゆる燈臺下暗しのことわざにもれぬとでもいつてよいのだらう。

× × ×

政府は大陸政策に高調れし國民は土佐人の如く出來ない有樣であるのも畢竟これ等が禍するのではあるまいか、かうなると「負ふた子に教へられて淺瀨を渡る」といふ格言が致し方がない、朝鮮に於いて述べた通り移住鮮人の大陸發展を顧慮とするのである。朝鮮人の移住の趨勢に對しては大いに助長するの必要があることは贅言を要せぬ處ですでに彼等は約六十萬てふ多數に上つてをりその他にシベリアに約二十萬を算しなほ年々增加しつゝあるのである朝鮮の官憲は一片の老婆心から彼れ等の移住を無理解に抑壓するものがあるといふことであるがよし彼れ等が徒手空拳で滿蒙に來ても食ふに困るといふことはない、乞食してあるくといふ者など樂にしたくもない。

× × ×

廣い土地を所有してゐる支那人の小作人なり租借人なり或は地主が喜び迎へるなりするのは支那人地主も喜び安い穀物が朝鮮に近い所は朝鮮人に供給されるので大正十四年においても朝鮮から朝鮮および日本內地に輸出された穀物は六十萬石に上つてゐる。この數量は朝鮮人移民の增加に伴つて益々その數量も增加しつゝあるのである。

× × ×

こんな關係からして朝鮮人の國境地方移民は日本の過剩人口を救ふ食糧問題にしては二重の役割をしてゐるのであるが更に朝鮮人の滿洲移住に伴ひ不逞運動取締の事が起こつて來るがこれは當然の事で獨り朝鮮人許りに附隨する問題でない。

× × ×

こんな事を氣にしてゐては一人の朝鮮人が國外に行つても斃死せねばならぬといふ事になる、從つて如斯き小事が問題として取扱はれる今日では大陸發展は斷じて起らない大なる勢力の下にはかゝる現象は自然に消滅せられてしまふものであることを考へねばならぬ。又一面には彼等を利用し善導するのみは必要もある。何といふても彼等が土地を開拓してその生產した物資は朝鮮および日本に吐き出すことは水の低きにつく如くなもので、自然の理數である彼等を利用する意はこの一言に盡きるではないか。

× × ×

支那官民の政策は排日で志打に努頭してゐるが滿洲に出ると直支那の地位に立たうとする鮮人がある。しかして總てを日本化してしまはうとするからおのづから土着民に排斥される。たとへば朝鮮でも滿洲でもそうであるが朝鮮および滿洲方面では民度が低いから到底小資本者同志では競爭が出來ないと、ふので資本主義を以つて經濟的勢力を扶植せうとかゝつたしかし中途で挫折以下が所謂こゝに進出する事を阻止され東拓會社等の營利會社が廣大な土地を擁有する樣なことになつた。これなどはその實例として最も顯著な一ツである

× × ×

戰術に當たつて砲兵の威力は最も偉大なものとして認められては居るが終局の陣地占領は步兵によつて確實にされると同樣、砲兵式大資本の投下もまた必要ではあるが海外發展の地盤は步兵式移民によらねばならぬ。今日滿蒙における朝鮮人の如きは微々微々たる自力で開墾して地盤をかためたものである。しかしてこの地盤は微力なやうではあるが何々この根底は如何なる威力を以つてしてもこれを搖がす事は出來ぬ、又如何なる資本を以つてしてもこの微弱な地盤を無視して掛ることは出來ぬ、結局資本は萬能でない、大陸政策上資本主義萬能はこの點において發成出來難いのである。

× × ×

何といふても砲彈はその終局において步兵に制せらるからである。換言すれば滿蒙各地には今日すでに約六十萬てふ多數の移住鮮人があり益々增加の趨勢にあることは渡りに船ともいふべきであるから大いにこの點へ着目せねばならぬであらう。しかして人口問題即ち過剩人口を移植し我食糧問題解決の一端ともすべきはこの方法に出づるより他に捷徑とすべきものはないではないか。しかして重復するようではあるがこれによつてその生產した余剩の穀類を手近な日本に供給することである。（完）

祝創刊二十週年

間組京城出張所

京城府漢江通一一

電話龍山一〇三四番

四四〇番

六七二番

鹿島組京城出張所

京城府旭町一丁目

電話本局長三九六番

祝京城日報 廿週年記念

長壽の第一義

は身心の愉快と胃腸の強健にあり

直ちに服用あれ

懐中藥仁丹を……

仁丹特有の機能は胃腸の消化力を促進し身心の倦怠を醫す

公開 仁丹原藥

A 阿仙藥(Catechu)
B サフラン(Crocus)
C 薄荷腦(Mentholum)
D 龍腦(Borneo Camphor)
E 土木香(Radix Helenii)
F 丁香(Caryophylli Cloves)
G 縮砂(Fructus amomy Cardamoms)
H 桂皮(Cortex Cinnamomi)
I 甘草(Radix Liquiritiae)
J 以下略す

適應症

消化不良 食思減退 胃カタル
腸カタル 飲酒中毒 心悸亢進
セキ祛痰 頭痛メマイ 溜飲宿醉
船車醉 病後衰弱 虚弱貧血
惡阻症 嘔吐惡心 胃腸疼痛

其他口腔を殺菌し口臭を除去す

金言 豫防に忠實なる者は何事にも幸福也 （西諺）

今朝も檢温 今日も健康
一本の用意 一生の幸福

絶對に舶來品を凌ぐ國産品

㊀北里、金杉、高松、吉武四博士の努力に成り醫學博士廿大家の推奬

仁丹の体温計

㊁發明權五種を應用し、東洋第一の生産多量

㊂商工省檢定所の合格率
仁丹の體温計は 九割八八
舶來の體温計は 八割八六

買方
M號平型 二圓三十錢
M號棒狀 二圓五十錢
H號平型 三圓
H號棒狀 三圓卅錢
オサンパス平 二圓卅錢

丸鑵入は清凉味強き別製優良品

博士の推奬する藥効的齒磨

仁丹のハミガキ

㊀本品唯一の生命は下記高貴原料の配合にあり

●チモール及ユーゲノール（殺菌料虫喰防止）
●カーボネートオブライム（制酸料虫喰防止）
●カーボネートオブマグネシウム（琺瑯質保護）
●チンクチユアオブミルラ（齒齦強壯料）
●サルフエートオブキニーン（口臭除去料）
●メンソール及ボールネオカンホア（清涼料）
●仁丹エツセンス（調味料）
●ボリツクアシツド（防腐料）
●メヂシナルソープ（潔白料）
●（芳香料）

農事改良に貸出す 金融組合の低資【三】
その內容と資金割當

一、金融組合に於ける農事改良低利貸付所要資金の割當は次の方法に依ること

（イ）每年度本府に於て各道より金融組合の低利貸付資金所要見込額の報告を受け之を大體の基として各道に對する割當額を決定し本府より之を各道に通報すること右の資金割當は道の請求に依り之を追加增額することあるべし

（ロ）道に於ては前號本府の通報に基き管內各組合に對し割當の豫想を爲し其の豫想額を各組合に通知すること

（ハ）道に於ては管內各組合より前號の資金割當豫想額に依り各組合が組合員の資金借用申込を受け之に依り決定せる貸付所要資金額の報告を徵したる上各組合に對する割當額を確定し之を各組合に報知すること

（イ）號の道別割當額の決定に付ては前記右資金割當額の八割以上を所定肥料購入資金として殘額二割以下を所定の耕作又は調製用機具、揚水機及發動機の購入資金として貸付せしむる樣各組合に對し適當に資金を配分すること（農具其の他の機具の購入資金は每年度の貸付總額及新規貸付額の合計が農事改良資金の總計額に對し二割以下たること）但し右資金の用途別振合は個々の組合に就き之を強制することを要せず道內全部の組合の貸付を通算し右の振合を保持せしむるを以て足る

二、組合員が組合より貸付を受けたる本低利資金に依り購入する所定の肥料及機具類に關しては道に於て管內組合より其の組合員が購入すべき物品の報告を徵し之を東洋拓殖會社又は朝鮮殖產銀行の低利貸付金の借主の爲に斡旋購入する同種の肥料及機具類と一括し以て其の大量購買に依り品質優良なるものを可及的低廉に時機を失することなく組合員に購入し得せしむる樣斡旋すること而して右斡旋に依り購買成立したるときは直に組合に對し購買品納入商人の住所氏名、購買品の組合員に對する引渡の場所、代價、日取等を通報すること

右肥料及機具類の斡旋購買を郡島農會をして之に當らしむる道に在りては關係の農會をして組合の爲に右の取扱を爲さしむること

三、道に於ては所定の肥料及所定の耕作又は調製用機具、揚水機具類の價額（生產地に於ける價額、生產地より需要地の主要地點迄の運賃諸掛等）を調査し時々之を管內各金融組合へ通知すること

四、前三項の取扱に關しては遺漏なく之を管下金融組合聯合會に道より通報し同會をして所屬組合の資金調節に遺漏なきを期せしめらるること

五、組合及聯合會に於ける本低利貸付所要資金の借入、返濟は他の借入金と區分整理せしめ、組合及聯合會とも『農事改良低利借入金』なる勘定科目を用ゐしむること、尚聯合會に於いては其の貸付に『農事改良低利貸付金』の勘定科目を用ゐしむること

六、組合及聯合會に於ける本資金の借入に關しては認可申請を要せず借入期間等は追て本府に於て別に定むる所に依らしむること

六、組合の農事改良低利資金の貸付の趣旨、資金借入の手續等を一般農家に周知徹底せしむる樣相當施設せしめらるること（完）

朱乙溫泉の伏見宮 「雨魚」釣に興ぜらる
御一泊の上清津へお引返し 神社境內に御手植

【清津特電】清津入港中の第二艦隊旗艦乘組の伏見宮博信王殿下には十一日午後三時自動車に召され知事の御案內にて清津發朱乙に向はれ途中鏡城に御立寄り咸北の古都のおもかげをおしのびあり城壁にそびゆる南門を手づからカメラに收められた、午後四時半朱乙着千泉閣に入られ、御夕飯の後御入浴遊ばされ九時御就寢になつた、十二日は旅館下の清流に釣りを垂れ朱乙川名物の雨魚を二十尾ばかりおつりあげになり興を催されたが一時半朱乙溫泉御發にて寄り道の物產陳列館を御視察、それより清津におかへりになり午後三時御着、三上府尹の官邸にお成り奉仕の官民有志を相手に御歡談、一同を左右にして官邸玄關前にて記念の御撮影あり、それより知事府尹その他お供申上げ加藤御附武官を從へられて高抹山に御成り清津神社御參拜の上、清津神社境內に松の御手植あり六時御歸艦になつた

熱誠をこめた 海上の提灯行列
歡樂境と化した清津

清津各學校生徒一般市民等は十二日夜提灯行列をなし山の手より海岸通りを練つて艦艇を歡迎し更に紅提灯を手に手に四隻のダンベイ船に分乘しおの〳〵ランチにひかれて海上をねり四艦をとりまき萬歳を叫び各艦將兵も又答禮したが四艦よりのサーチライトの光りと提灯の火と映發し壯觀を極めた、宮殿下にもおつきのものに御紋章入りの扇子をふらしめられお手づからも帽子をお振りになり市民の感激をくませられた、清津府主催の艦隊乘組將校歡迎會は十二日正午より清津神社境內廣場で催され將校百余名市民側二百余名參集、三上府尹の歡迎の辭に對し古瀨司令官の謝辭あり內鮮美妓は腕によりをかけて踊りぬき主客ともに歡をつくした、一方飲食店も大入滿員で萬歳裡に午後四時頃散會したが市民の多數は自宅を解放して將卒を招じ清津全府は歡樂の巷と化した、艦隊は十三日も四時まで拜觀を許可され午後六時半名こりおしくも拔錨元山に向ふ、艦隊側では十三日午後二時より地方官民有志を旗艦に招き答禮した

會場の一室に 衛生相談所
十月一日から三日間開く 清州の衛生展覽會

【清州】忠北道においては保健および衣食に關する衛生展覽會を十月一日より三日間、清州小學校を會場にあて開催、陳列品は各般衛生に關する模型、統計、參考品を陳列し、出品點數約千余點、開會中は會場內の一室に衛生相談所を設け醫師一名、看護婦二名を置き來觀者に應じ希望者には處方箋を與へ、なほ水質、食料品の檢査に應じ、なほ衛生試驗におよぼし、一方家庭衛生に關しては醫師をしてこれに當らしめる等、この種展覽會においては未だかつてない充實した催しである、會期中三日間は餘興として夜間屋外において活動寫眞を無料公開しなほ遠方觀覽者の便をはかり汽車賃割引を實施して大衛生運動をなす由

婦人の修養講習會

釜山鐵道俱樂部で開いた婦人修養講習會は修養團の牧野宇津木兩氏が講師で十三日より十五日まで開催同日午前十一時から發會式を擧行したが出席會員は百五十余名で盛會であつた（寫眞は發會式の光景）

勝馬投票に 人氣沸く
新義州の競馬

【新義州】新義州競馬俱樂部主催の秋季競馬大會は天候の關係で延び〳〵になつて居たが十二日よりいよ〳〵擧行された、何時も初日は六七分通りの入場者と相場が極つてをりかつ昨今安義兩地に虎疫が發生して居るので頗る氣遣はれて居たが事實は案に相違して總數は忽ち滿員となり少し遲れた人は坐る席がなくやむなく立見といふ盛況を呈した、一方勝馬投票も非常な人氣で第一競馬の如きは配當二千圓といふ最大額を示したので人氣は一層上に加はり第一日の賣高九千數百圓といふ額であつた、第一日の主なる成績は次の通りである

第八競馬乙種馬二週一着セイコー（二分十五秒）▲第九競馬乙種馬二週一着トクマル（二分十五秒）▲第十競馬乙種馬二週一着シンリュウ（二分十三秒）▲第十一競馬乙種馬二週一着ラリン（二分十一秒）▲第十二競馬甲種馬二週一着サラシナ（二分十三秒）▲第十三競馬甲種馬二週一着コイサミ（二分十四秒）▲第十四競馬甲種馬二週一着サツマ（二分十秒）

第二日（十三日）

第十一競馬乙種馬二週一着サンキョウ（二分五秒）▲第十二競馬乙種馬二週一着シンリュウ（二分五秒）

鐵道軍大勝
天安劍道試合

【天安】鐵道局および天安尚武會の劍道親善試合は十二日午前十一時から武德殿で擧行、立川尚武會長の開會の辭で一級格より試合をはじめたが鐵道軍の中川鍊士氏が二級格とも思へぬ奮鬪ぶりを示して天安の十人を倒したのは頗る目醒ましかつた、天安軍は中島初段が、相岡、下川兩三段等奮戰したが鐵道軍十時二段の強豪に敗れ、松原三段、五藤、中島兩初段も遂に枕を並べて憤死するに至り勝利は鐵道軍に名を殘して大勝した、（鐵道軍は京城小泉、雨內、天安の三氏）天安軍の敗因は練習不足のためで實力は鐵道軍に比して決して遜色はないむしろ鐵道軍中川氏の二級の如きは少々怪しいものだといはれてゐる

船舶給水會社
漸く設立さる

【釜山】急速に設立せんとした釜山船舶給水會社もその後色々の故障がおこつて行惱み一時は府營說も出たが結局船舶給水關係者において株式を引受くる事に決定し十日三島氏に買收金を交附し株式會社として設立を見た

機關の不備から 非常な不利を招く
水產物の對支輸出 釜山の當業者が對策に狂奔

【釜山】釜山より支那方面に輸出する海產物は年と共にその數量を增加し昨年の如き直接輸出した水產檢査品は價格十一萬五千八百圓、鮮魚物十六萬二千四百五十二圓、內地經由水產檢査品百二十一萬三千圓、鮮物三十八萬圓を輸出して居るこの內地經由はおもに長崎の支那商人と釜山在住の支那商人との間に取引せられたもので直接取扱ひの數字は甚だ僅少な價格を示してゐる、これは要するに朝鮮側として直接支那方面と取引の關係が薄い爲長崎在住商人が朝鮮に手を伸ばして內地を經由して輸出してゐるからである、ゆゑにこれを全部直接に取扱ふ事になれば商人の手を二重に經由するの要がなくしたがつて取引價格においても相互に利益する處が多いのである、これが爲客年釜山に鮮魚水產物支那輸出組合が設立せられたが組合の機關も十分徹底的に活動する能力がないので遂にうやむやに終つたが來年度よりは本府の補助又は本府直接の取引機關を上海方面に設け該輸出組合たらしめんといふので迫間武久、福島源吉、豐田福九郎の諸氏が本府に出頭しその意のある處を陳べて歸釜したが本問題實現の上からむる利益は獨り釜山のみではなく全鮮的のものであるから設立當初の目的であつた如くこの鮮魚水產物支那輸出組合を名實共に完全なものとすべく奔走中である

澪筋に岸壁を築き 引込線延長の計畫
木浦の海陸連絡設備

【木浦】本年から着手される木浦の築港は主として浚渫工事のみであるが、木浦としては此際徹底的に海陸連絡の設備を完成する事を希望し總督府の豫算が許さなければ該豫算はそのまゝとしてこの外に海岸にある官有地の拂下げを受け澪筋に百間の岸壁を築造しこれに引込線を延長し海陸連絡に便せん計畫が進められて居るが各方面共別に異議なき模樣であるから多分實現するであらう、經費は該官有地の處分で支辨し得る見込である

公會堂地鎭祭
十三日執行

【釜山】釜山公會堂地鎭祭は十三日午前十一時より左記順序により執行され終つてホテルにおいて午餐の饗應をなしたが參列者は和田知事をはじめ各部長、杉村檢事正、望月遞信所長、脇谷水產試驗場長その他官民百五十余名であつた

開式▲修祓▲降神▲獻饌▲祝詞▲玉串奉奠（神職、府尹、參列者總代、寄附者總代、請負人）▲撤饌▲昇神▲閉式

樓主と娼妓の 收得をきめた
大邱遊廓の改善案 十月一日から實施

【大邱】大邱警察署では道警察部保安課と協議の上遊廓に對する改善案について今回左記の如く改善することに決定し十月一日より實行するはず、

前借金并追借金に對しては無利息とす追借金は原則として認めず但し稼業者の己むを得ざる事情に依り警察署長の承認を得て借用したるものは前借金に繰込むことを得

客の撰擇 稼業者は事情に依り客の選擇を爲すことを得直接間接を問はず稼業に起因せる疾病に依る治療費（入院料其他一切を含む）は自前稼は抱主と折半負擔するものとす、但し病態の詳かならざるものは警察署長の決裁に依り負擔者を定むること

收入分配 稼業に依る收得金（玉代花代）の分配率左の如し、前借金千圓以上のものは抱主六分稼業者四分とす、前借金五百圓以上千圓未滿のものは抱主五分五厘稼業者四分五厘とす、前借金五百圓未滿のものは折半分配するものとす

公休日 は一ケ月二回とし稼業者を甲乙に二分し每月四日及十九日の日を以て充つ但し之を變更せんとするときは豫め警察署長の承認を受くること、▲稼業者に小使として現金交附の件、每月稼高に對する稼業者取得金の內一割を小使として現金を以て前月分を翌月三日迄に稼業者の希望に依り交附すること▲娼妓作業用衣類及座蒲團は抱主の負擔とす

生命保險 稼業者を被保險者とし抱主が保險金を受取るべき契約はこれを締結することを得ず▲年期稼業者に對する一切の衣類は抱主の負擔とす▲年期稼業者に對する諸病治療（入院費用其他一切を含む）は前同斷抱主に於て負擔すること

舊契約 本案實施の際許可を受け稼業中のものに對する前借金利息及收入分配に就て、利息及收入分配に付ては稼業三年に滿つる迄は舊契約に依る▲客の求めに應じ茶菓を提供した場合一圓以內を客より貰ひ受くることを得、小物代は目今撤廢す▲玉代花代は規定に反する額を受ることを得ず

中學設置に 七萬圓提供
道立が不可能なら 組合で設立する

【全州】全州市民會は十二日午後三時より商事務所に市民會參事および評議員會を開き全州に道立中學校を設置の件につき協議し設置費七萬圓を提供することゝし直に田內內務部長を訪ひ中學校問題を陳情するところがあつたが、當局の方針は群山中學の道移管に傾きつゝあるやの感あり全州としては是が非でも中學校設置を要望する旨を述べ同夜再び參事會員多數集合し若し全州に道立中學校の設立不可能なれば群山同樣組合立中學校を設立せんことを決議し十三日午前八時から知事官邸を訪ひ數時間にわたり懇談を遂げたが不得要領に終つたのでこの上は輿論に訴へてその貫徹を期すべく覺悟して居るが、この問題の前途は地方的に益々紛糾するであらう

市民大會
十六日夜開催

全州市民會は中學校問題につき險惡な雲行きを呈してゐるが十六日夜公會堂で市民大會を開き對策を講ずるはず

鮮人側も大會

全州鮮人側有志は高等普通學校問題に關し十五日夜公會堂に市民大會を開き學校問題の對策につき協議する由であるが本大會は當局も大いに注目してゐる

山林大會の一行 三百名が木浦へ
松島公園で歡迎園遊會 宿所に困る府當局

【木浦】山林大會出席會員中約三百名は木浦視察の爲來る卅日夜來木のはずであるが木浦では翌一日市內各工場を視察せしめ終つて松島公園で園遊會式の歡迎會を開きなほ出來るならばみやげ品を贈呈せんと目下研究中である、何しろ三百余名といふ團體は木浦はじまつて以來の事であるから府では宿泊の準備に頭を痛めてゐる

紙上放送

○【沙里院】消防組の偉大な骨折でやうやく實現した沙里院神社は昨年の秋神靈遷座式を擧行すると同時にこれが管理を氏子總代および各町代表の世話人の手に移されたものだが世話人とはほんの名ばかり實際に手を入れて世話するものなく從つて境內の荒廢甚だしく雜草は腰を沒せられ拜殿の如き乞食の定宿と化しその不始末言語に絶する狀態だといふので今や秋祭りを前にひかへ世話人攻擊の聲が一般に高い

○【間島】去る三日午後七時頃王沈德の配下に屬する馬賊團の一味に拉去された頭道溝新興洞の支那富豪死翔鸚氏はその後晝夜の別なく山谷を引廻された結果途中空腹と疲勞の極、去る六日和龍縣二道溝與八漁郎村西方密林地帶（かつて我軍の間島出兵當時東支隊が道に迷つた箇所）で絶命し無殘にも同所に死體を置き去られてあると。

○【平壤】平壤市中から郡部にかけて數十名で窃盜を働いて居た少年盜賊團の主魁九名は九日檢事局へ送られたが彼等の犯罪は警察に記載されただけでも百余件に上つてゐる

○【咸興】咸興が昨秋その事情紹介、物產宣傳の爲に約一ケ月間北陸地方に巡回展覽會、活動寫眞映畫調査員を派遣し更に本年三月ウラジオ方面の貿易調査員を出張せしめた事は當時報道した通りであるが今般それ等調査事項の記錄が菊版百卅ページの大冊となつて印刷された。近々道內當業者に頒本の豫定である

○【仁川】十一日午後七時四十分頃每日申報記者林西龍が新聞配達中、龍里一二號鐵柵方表に捨子あるを發見、届出たが、兒供は生後八ケ月位のものでボロ切れにつゝんである所より貧困の結果、捨たものらしくキーサン千愛姬（三）が同情して引取養育することにした。

觀月列車運轉

【滿州】朝鐵滿州出張所および滿州商業會議所が主催となり當地記者團後援の下に來る十八日午後六時半から美林川河畔に臨時觀月列車を運轉することゝした、會費は大人が一圓五十錢小人は七十錢で辨當酒等を提供し車內は腰掛を取はづし桟敷として花莚を施し奇拔な余興煙火打上げ照明等の設備もあり郊外散策の好季節でもあるので人氣を呼んでゐる。

大邱でも 冒險飛行
廿六七日頃

【大邱】名古屋飛行學校長御園生平氏、飛行士濱藤辰五郎氏は裡里の飛行を終へ來邱したが今回大邱土木組合聯合組合主催となり大邱聯隊練兵場で二十六、七日の二日間冒險飛行を行ふはず、當日は林產共進會の開催中とて地方からの人出もあり定めて大盛況を呈するであらう

土改代行に反對した 同和水利折れる
關水內務部長の說明で納得 會社に工事を依賴

【平壤】水利組合事業を犧牲にしても代行に反對すると聲明して土地改良會社の出現にストライキを喰はした同和水利組合は絶對に代行を拒否しておつたが關水內務部長が部長會議における代行問題の決定を齎らして歸任し沈組合長に對し將來の水利事業はことごとく改良會社の代行に待たざれば施行し能はざる旨を諄々說明した結果さすが水利事業を犧牲にしてまで反對する勇氣もなく會社に代行を依賴することゝなつた、同水利組合の總工事費は十八萬六千圓で會社は代行手數料として工費の九分二厘を受け取る事となり十四日道當局立會の下に組合と會社との間に契約證を取換はし金融を圖ることゝしたが代行反對の問題で一段落をつげたが今後更に圓滿に工事が進捗するやいなやは頗る注目に價するものがある

仁商評議員會

【仁川】仁川商業會議所においては十五日午後七時半より評議員會を開き左の件につき協議する

一、稅制整理に關する件
二、京東線鐵道速成に關する件

娼妓解放
大邱署の英斷

【大邱】五千圓の借金で浮かぶ瀨もなく苦しんでゐた大邱遊廓いろは樓の若龍外一名の娼妓は大邱署で借金はとうの昔に完濟したものと認め近く解放されるはず

平壤の コレラ騷ぎ
胃病と二日醉の男女

【平壤】隣道のコレラ騷ぎに平壤では極度に神經を尖らせて居る矢さき十二日二名の吐瀉患者を發見し內一名は死亡したので早くも虎疫の侵入かと大騷ぎをはじめたが死亡したのは府內新陽里百七十一番地韓致雲（六七）老衰の爲一ケ月以前より胃腸で吐瀉を催ふして居たものと判明又一名は大同郡西城里李某（三二）で女房が安東縣へ逃げ出し居たので今回迎へに行き十二日手を携へ驛前鮮人飲食店で久しぶりに二人でたらふく燒酎を飲み安東縣に歸りコレラの豫防注射を受けて乘車したので胸がムカムカして平壤驛を降りると女、多少の液體を吐き出したものと判明十三日には全快した

女三名溺死
貝拾ひに行つて

【仁川】富川郡永宗面雲北里姜綠熙の妻金禮德（三〇）は九月八日午後一時頃より同里姜斗熙の長女仙女（一二）および林容男の姪女李福順（一二）を伴ひ同里東北海岸にマテ貝ひろひに行きたるまゝ行衛不明となつたので、村民二十余名がそれぞれ手分けして搜索したが見當らず翌朝三名共死體となつて附近海岸に漂着せるを發見した

米壽の祝に
學校へ寄附

【開城】松都面西本町木村勇次郎氏は、內地人側の草分けで、令嚴父大作氏米壽の祝ひに際し、開城公立高等女學校、開城公立尋常小學校、開城公立第一普通學校、開城公立第二普通學校、開城公立女子普通學校、開城女子普通學校へ五百圓宛寄附するとのことである。

慶南知事等移轉

【釜山】懸案の新築中であつた知事官舍はいよ〳〵落成したので和田知事は十三日午後四時より官舍に移轉し村山警察部長は同日午後四時より各新聞記者を招待しこれ又落成披露をなしその他內務部長、財務部長も共に官舍に移轉することになつた

地方人事

▲李宅珪氏 忠南參與官より忠北へ榮轉十六日赴任に決定した
▲房宗鈴五郎氏（新任國際通運平壤支店長）十二日着任
▲榎本定輔氏（新任同淸津支店長）十八日赴任の筈
▲西本貫氏（本社全州支局長）本社二十周年祝賀會へ出席のため十四日全州發上京

地方集會

◇花田中佐講演 花大人報德會の花田中佐は十二日新義州署、一般に對し其の趣旨宣傳を行ふ筈であつたが生州虎疫流行の爲め多人數の集會を遠慮し十二日は守備隊に於て十三日午前は道廳に於て報德會の趣旨に關する講演をなし十一時發の混合列車で安州に向つた

◇木浦の乃木會 十三日夜小學校で例年の如く乃木會を開き將軍に關する逸話追懷等があり冷酒を汲みて餘興の催しもあり盛會であつた

わけなくなほる 神經痛 リウマチ せんき 腰足の痛

▼針や灸温泉つけ藥で治らぬ人
▼いかなる慢性にも効く
▼十人が十人性に合つて喜ぶ

永々あれこれと迷つてコジレタ腰の神經痛リウマチス筋肉リウマチス及び神經痛にて、腰、坐骨、せんき、手足も切らず、既に退き治外まで苦痛を受くそして、四肢も害さず病も起さず、のみよき粉藥で十人十人症に合つて全治に代用なきゆゑ、必ず本名をとふ、近頃あやしき類似品アンラクサンと混ずるもの

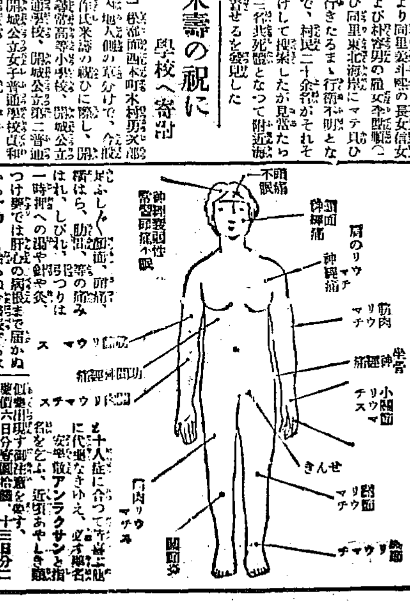

東京木綿販町五十二番地 河合合作
京城府南大門通五丁目四番地 河合洋行
京城本町 河合洋行京城支店
京城府鍾路二丁目 竹內洋行藥品部
京城府南大門通二丁目三〇 竹內洋行藥品部

くすり 山岸
京城府本町一丁目
藥種・賣藥・工業藥・卸・小賣
醫療器械・化粧品
（合資會社）山岸天佑堂
營業分類
藥局 電話 二〇一四
卸部 電話本局 三七二
販賣部 三七一五
分店（本局）二八九六
振替口座京城 二〇三番
每月營業月報發行

內科 胃腸病 石川醫院
京城明治町二丁目公設市場前
電話本局 一三九〇 三五五九番

金銀地金買入
京城明治町
德力出張所

【元山特電】驅逐艦十隻の堂々つらなり……艦隊を迎へた元山の海は浮城櫛比し市中は萬旗……を揚して

海道防疫官 氏名決定す

……に五名の患者發生し合計卅一名となつたので平北咸南以北の各驛から……

有吉氏に內定

【東京電報】……

三氏鼎坐協議

有吉忠一氏を推すことに內定したと……

各地視察團

栃木縣々會……天へ向ふ豫定

家庭講座

誰にも手輕に パンが燒ける

野馬女史新案のパンの燒方 來靑閣で講習會

野馬カヨ子女史

パンが上手に燒けるといへば、それで、初めて一人前のコックとしての眞目がつくといはれてゐるほど、パン食本場の歐米諸國ですらそのパンの製法は大切でもある代りに頗る手心のいるむづかしいものとされてゐる、ましてパンを常食にしてゐない日本ではパンは木村屋の一手販賣の樣に心得て一向に

手出し

をしやうともしない。中にはやりたくても、むつかし過ぎていくら試みてもだめなので斷念してゐる向きも澤山ある。然るに今度至ごく簡單で然も從來のより遙に立派なものを少しの失敗もなくこしらへあげるパン燒きの名手が京城にあらはれた。野馬可哉子女史といつて馬山在住の婦人であるが、馬山婦人界はすでに女史の秘訣をすつかり飲み込んで至るところの家庭のテーブルに美事なパンがのせられてあるさうだ。そして女史は『パンの

製法が

決して從來皆樣の御考へになつてゐるやうな至難なものでなくどれほど簡便にかつ美味に出來あがるものかといふことを是非京城市中の御婦人方に早く御傳へしたいと思ひます。皆樣が容易にパンをおこしらへになれるならだんだんやかましくなつて來る食糧問題などもよほど緩和されねばならぬはずです。そんなやましい問題でなくとも單に一つの娯樂としても手輕にこねあげられふくふくとふくれてゆくパンがみんなの見てゐる前で美しい色に

燒け上

つてゆく樂みは大變なものです。私の樣に子供のないものは、パンのいいのを釜から取出す心持が丁度子供の生れ出たのをみる時のよろこびと同じだらうといつも思つてゐます』と話してゐる。材料から燃料まで加へても丁度パン屋から買ふ半額で充分ださうである。十三日は南山町の婦人達が女史を招聘してその秘傳をうけたが洋食の

講習を

もかねてやつたが皆大よろこびで早速家庭にパン燒き釜を持ち込む事になつた。なほ女史は來たる十六日午前十時から京城日報社來靑閣でこの簡易なパンの燒き方講習會を開催しひろく一般に指導するはずだが、會費は一圓で特に洋食の簡易製法も教へ家庭婦人の來會を歡迎すると

紙上キネマ 一〇一

橘中佐

（日活新劇部作品）

原作　櫻井忠溫大佐
脚色　畑本秋一
監督　三枝源次郎
撮影　對馬寅雄

キャスト

橘周太　南光明
その少年時代　尾上松綠
その夫人　浦邊粂子
父　山本嘉一
母　伊藤すゑ
內田軍曹　佐藤圓治
伊藤金二郎　大崎史郎
その妹お末　相田澄子
その父　渡邊邦男
本田玄谷　栗山富之助
周太郎一郎左衞門　中村英雄

梗概

日露の戰役で軍神とまでたゝへられた橘周太中佐は、實に忠孝義烈の軍人であつた。中佐は九州島原半島の一寒村千々岩村において父と叔父本田玄谷の愛撫を受けて幼年時代を過ごした。年長じて東京へ出て、三島中洲の二松學舍に學び、幼年學校、士官學校をへて少尉に任官して靑森第五聯隊附として軍隊に入つた。家においても軍隊にありても崇拜でしかも眞面目であつた周太は、二十七歲で東宮武官に任命された。その時には彼は多くの逸話を殘した。日淸戰爭後彼は幼年學校長に任ぜられたが、日露の戰端が開かれるや彼は馬丁金三郎を從へ、勇躍して國難に赴いた。滿洲に出征して、遼陽の夜襲に際し周太は大隊長として奮戰また奮戰した。さうして遂に敵を擊退し、敵壘上には橘大隊の日章旗がひるがへつた。時恰も敵彈飛び來つて大隊長の腹部を射拔いた。橘大隊長と內田軍曹との悲壯極まる對話はこの時に交はされたのであるさうして橘大隊長は遂に壯烈な最期を遂げたのであつた。遼陽首山堡にそびゆる記念碑。それは軍神橘中佐の名譽の戰死を物語るものである。（寫眞はその一場面）

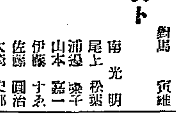

紙上病院

圓形禿頭症

【問】卅四歲の男、三年前禿頭病に罹り約一ヶ年余を經て生え揃ふまでには一ヶ年を要しました、その間醫師の手當ての外、素人手當てをも種々施しました。然るに最近また又々頭部の一部分からカユミを覺え脫毛をはじめ目下直徑六分位のが九大位にげ漸次ひろがつてゐます、手當て次第で發毛する物でせうか、また素人手當て法を（釜山野村太郎）

答＝圓形禿頭症らしいです一度さまりて翌年にも三年目にも或一定の期節になり起こる事があります。手當ては種々の毛生藥何でもよろしいしかし病人がカブレるものは不可なり（瀨戶病院長）

梅毒の內服藥

【問】昨年六〇六號の注射を三本受けましたがまだ全治してゐません、交通不便な田舍の事ですから專門醫の治療を受ける事が出來ません、何か內服藥でなほらぬものでせうか、一時的でも差支ありません（忠北忠州すヨ）

答＝梅毒の內服治療としてはオスワルサン」京城後藤風雲堂發賣店」が六〇六號に近いものですから一番よいと思ひます藥ですから土地の醫師の指圖を受けて御治療なさい（皮膚科渡邊博士）

珍寶にキズ

【問】約二十日以前エムにキズを致しました所快方には少しも進まず一ツが二ツとなり今ではすでに四ツになつてゐます。自宅療法をお敎へ下さい（龍山一靑年）

答＝知人に恥垢を入られたといふ證ですから原因があつたとしてキズは軟性下疳と思ひます一〇％ヨドホルムワセリンを布片につけてキズにはること陰部を安靜にせねば橫根が出ますよ（皮膚科渡邊博士）

龜頭の粟粒

【問】淋疾を一度病み全快して居りませんが龜頭の周圍に粟粒見たいな小さいものが時々出來ますがその都度薄荷水にして粉抹をつけて置きますとなほります、療法その他を御敎示下さい、但實費で（龍山町林）

答＝粟粒はヘルペスといふ淋病の未治の度合によく出來ます淋病の症狀は淋病をなほした上での問題です淋病がなほれば多くはそれもなほるのです（皮膚科渡邊博士）

生殖不能

【問】二十三の男、慾心は起きますが陰莖が勃起せず生殖が不能です。我儘過度のためとは思はれません。尤も體は弱い方なのです、體が元氣になるにつれて快復するでせうか（黃金町四丁目一〇五悲觀生）

答＝御尋ねは本當の病氣のこともあり過敏抑制恥恐怖等の影響でもあり極めてデリケートな問題であつて實地患者を診斷する場合にも一人に三十分も一時間もかゝるのが常ですから簡單なお尋ねでは的確な御返事は出來ませぬ（皮膚科渡邊博士）

新局圍碁 （一）

向先　非木
一寶谷
三段（段初）

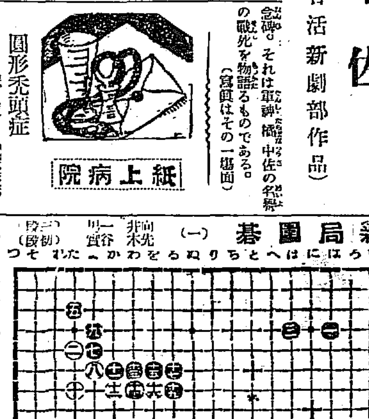

は四	た三	よ四	わ六	る六
○二	○六	○一〇	○一四	○一八
た五	た十七	た七	わ七	れ十五
●三	●七	●一一	●一五	●一九
ほ四	よ五	か六	を六	る七
○四	○八	○一二	○一六	○二〇
は十六	よ六	か七	を七	ほ十六

佐賀の猫 【161】

南海夢樂作　石井滴水畫

人と猫の組打

場所が場所なり、相手が飛道具なり、アッと驚いて思はず後ずさりをした一同、外の場所なれば一刻の猶豫もなく、直に森の中へ飛び込むのでございますが、何分一方は高山、一方は斷崖、細い道を一列になつてゐるのですから〇『それツ、曲者だツ』といつても何うする事も出來ない、たゞガヤガヤとどよみをうつて居るばかり、この時最後にゐた高木三平、イヤ驚くまい事か、三『おのれツ、奇怪至極の曲者ツ、何奴の仕業か』と眼を怒らせながら思はず振向いて森の中をのぞく途端に、怪しの曲者が鐵砲をこちらへ向けて、狙ひを定めて第二彈を發射せんとして居るから三『えいツ何をするツ』といふが早いか、猛烈に躍り上がつた三平がひらりと森の中へ飛び込みさま三『えツ、えいツ』拔打にさつときり込んだ一刀、同時に引金へ指がかゝつてドンと一發、幸ひ彈丸は三平の頭上を掠め、切り込んだ刃を鐵砲でもつてカツキと受け留た、イヤ危い一髮といふ處、透かさず三平が踏込んで打込んで來る三『何をさらす』と一足飛び退いて、相手が鐵砲を持ち直す瞬間に三『ヤツ』と一聲踏込んだかと思ふと、右の肩先から胴腹へ美事にきつて捨た曲『キヤツ』と叫ぶと、その跡へ曲者が倒れた奴を、更に引起して面體を眺め三『ハテナ、此奴は何うも見た事のない奴―、何のために斯樣な處から鐵砲をしたのだらう』と三平は不審に思つて一同を招き入れる、ドヤドヤと五六人の者がやつて來て甲『高木氏、曲者をきつて落されたか』三『むゝ此の通り眞二つにして退けたが、何うも見覺えのない奴だ、其許等の中にお見知りの方はあるまいか』するとその中の一人が、呢と曲者の顔を見て居たが甲『むゝ、これは以前龍造寺家につかへてをつた、石田來助と申す者でござる、龍造寺家が沒落したので、主家の滅亡と同時にいづれへか立去つたが、今日斯樣な處に於て小森氏をねらひ、發砲するなどは思ひも寄らぬこと、どうも不屆な奴でござる』そこへ小森半左衞門がやつて來て甲『ナニ石田來助だと、ふむ龍造寺に石田來助と申す家來のあつた事は承知いたすさては怪猫にたぶらかされ途中にわれを待受けて、一殺の下にうちとめん所存であつたと見える、イヤ猫の手先に使はれるとはおろかな奴、しかしその人々方も油斷をいたされるな、この先如何やうの珍事が出來いたさうも知れぬ、イヤあぶない處であつた』と話をまく、そこで高木三平がな注意の奧深く進んで參りますと、頭暗いからよくは判らないが何だか向ふの岩の上に眞ツ黑な物がをる樣子三『ハテナ』と思つたから、なほも近づいてよくよく見ると、鼠のやうにキラキラ光る大目玉が二ツ這は如何に身の丈まだらの大鳥猫だから、三平は我知らず聲をあげ三『や、ア御家に仇なす怪猫奴、最早遁れぬ、覺悟をせい』と一刀を振かざして猛烈に斬りつける、その刃をひらりと潛り拔けた怪猫手先に使つた石田來助も殺され、この野郎とでも思つたものか憎ろしい目で高木三平をにらみつけ猫『ニヤー、プーツ』と怪しい聲を發したかと思ふと向ふ三平を目掛けて飛びついて來た、三平も去る者、サツと體を沈めて向ふへ摺拔け怪猫の頭上を躍んで掛聲諸共三『えいツ』力任せに斬りつけた一刀が、美事に怪猫の背の邊りへ斬り込んだ、これが人間だつたら一堪りもございません、血汐立つて息の絶える處だが、何さま神變不思議の化物なので、一太刀や二太刀斬られてもビクともしないだがだらだらと流れ出した血汐の模子から見ると、さすがに一心を籠めてきり込んだ高木三平の手練は可なり手ひどかつたやうでございます、それにも屈せず猫『ブーツ』と恐ろしい聲を吹くと、きられながらも素早い怪猫、三平が二の太刀を振上げて躱ひ、飛鳥の如く飛びかゝつたかと思ふと、三平の左の肩先へガブリと噛みついた、一振ウームと振つて置いて、なほも猛り出したが容易に放さうとしない、元より豪氣の三平だから、嚙まれながらも猫の自由にはなつてをりません、猫の血と自分の血で全身が眞つ赤になり三『何ツ畜生ッ』と金剛力を出して矢庭に怪猫の首ツ玉へ抱ついた、イヤ無法な奴もあればあるもの三『えいツ、むゝツ』と力任せにねぢ倒さうとする、此時の凄慘な組打、嵐に山鳴り谷が震動して、双方組合ひながら細道の方へ出て來たかと思ふと、何しろ狹い道の端だからたまらない、くんづほぐれつ組合つたまゝゴロゴロと谷底へ落込んだ。

京日童話

北國夜話（一）

畑喜代司

ある夏の日の夕方でした。山の麓の一軒家に、ほの暗い灯がともりました。六疊と四疊しかない、それはほんとにおそまつなあばら家でしたが、そこの主は、その內に似合つたよぼよぼの老人でした。老人は爐にまきをくべながら、夕飯の仕度を急いでゐます。時々心配さうな顔を奧の間の方に向けては、ひとり吐息をするやうにして水ばなをすゝるのでした。―奧の六疊間には。よごれたうすいせんべいぶとんにくるまつて、九つか十ぐらひと思はれる、血の氣のない顔をした少女がすやすやと眠つてゐました。

―その少女はこゝから何里か離れた、遠い北國のある港にうまれたのでした。お父さんもお母さんも、それはいゝ人でしたが、どうした間違ひからか、彼女が五つになつた春のこと、お父さんは、彼女のお母さんとをふり棄てゝ、家出をしてしまはれました。お母さんはまだ小さい彼女をだいて、どんなに悲まれたことでせう何も知らない、たゞ笑つてばかりゐる彼女をつれて、方々の心あたりをさがされたのでしたが、一度去つた人の在所はどうしても見あたりませんでした。

ところが、この頃になつてやうやく、なつかしいお父さんは、山をこえた南の國のある大きな町に働いてゐられるといふことがふとしたことから、哀れな親子の耳に入りました。

『お父さんがね、南の町にゐられるのだつて』

お母さんが、包みきれない嬉しさを顔に現していひました。

『まア、嬉しい』

彼女も飛び立つほど喜んだのです。そしてすぐお父さんを探ねて行くことになりました。

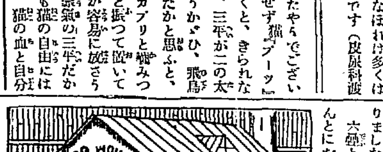

死出三途……◇

京城　北川左人

白粉の花が手向けの花にとは
香焚くや秋の蠅ちとそと聞など
鬼灯も吝を造りたし珠數玉も
かけたれの白張高きやんま哉
秋風やしやがれ聲な茶毘所番
宵闇の火屋去る秋のほたる哉
朝顔に消がての露や骨ひろひ
骨堂のしつらひなほる木犀哉

西溪寺
山門やそこらコスモス皆な白
多田耕
骨桶の金襴秋の灯に映ゆる

聯珠必勝法（38）

㊂反對を示す
㊃勝
㊅反對はいろ㊅勝

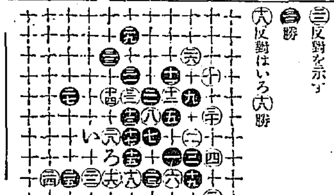

九月十五日

（舊曆八月九日）丁未　佛滅　開　水曜

▼五黃▲心に迷ひを生ずる內に守つて利益あり社交に良し、北と西が吉
▼六白▲目上の引立を受ける日、好物の願ひ心のは午後、西と南と壬が吉
▼七赤▲眼しい事が多く企畫旅行を愼め、北と壬が吉
▼八白▲吉凶混淆の日いて互利を占める日、北と丙が吉
▼九紫▲九分通りまで漕付けて失敗ある事あり、西と丙が吉
▼一白▲我儘を押通さうとすると意外な失敗を招く、東と坤が吉
▼二黑▲倦まず撓まず進んで結局は大成功に終る日、艮と西と丙が吉
▼三碧▲口舌を持込まれ易い日、愼重を守つて利、南と東と壬が吉
▼四綠▲どう焦つても草臥れ儲けとなる日、西南と壬と丙が吉

演藝案內

黃金館（東亞 共營）

九月十五日より封切
東亞キネマ甲陽特作
原作 佐藤紅綠氏
現代劇 懷國の村雨 全六卷
主演 根津新、島千歳子、松村玉尾
く人口に膾炙せる紅綠氏一代傑作
東亞キネマ等持院特作
原作脚色 水野富湖
時代劇 勤王 全六卷
主演 市川小文治、嵐井龍之助、光岡龍郎、若草みどり
新派新撰組と勤王黨との大劍戰
大パラマウント會社四十大作品の
閱ヨーウヰーダル・セール女史脚色
ジョージ・フィッツモーリス氏監督
人情活劇 文明の破壞 全九卷
主演 ベティ、カンプスム孃、メー・マッカボーイ、デパート・ライテル氏

喜樂館

拾四日火曜日封切
日活特別興行
舊派作品
初秋……姫小姓彌源太 全六卷
主演 市川市丸、櫻木梅子
ウァーナー・ブラザース超特作（原名……）
猛獸界一の殺人猛敵目がけて 七卷
主演 リンティンティン
巴里活動會社現代劇部作品
妖艶悲劇 狂戀の女師匠 全八卷
主演 酒井米子、中野英二

中央館（マキノキネマ）

九月十四日封切超特別大興行
マキノキネマ御室撮影所作品映畫
大阪每日新聞連載小說
終篇 修羅八荒 八卷
牧野輝子、月形龍之助主演
高松錦之助以下オールスタアキャスト
マキノキネマ御室特作連續時代劇
椎名良太氏原作
後篇 仇討……
ウヰリアム・フォックス社不朽の大作品

大正館

十四日より超特別興行
映畫藝術季節急先鋒活動大會
ヴァイタグラフ映畫
忍びの名將 五卷
アール・ウイリアムス氏、ペッシー……
松竹キネマ超特作品
蒲田撮影所特作 池田義信監督
熱血の握手 六卷
東榮子、三田英兒、若林廣雄
侠血 八卷
九月十二日より浪曲新派の名人
京山恭爲一行
浪花節

內科小兒科
外科花柳病
松本醫院
光線科電氣科　電話二四五番

あらき屋

○各種肥料
○外米雜穀
○養鷄飼料
創業大正五年　釜山府池之町
今城商店
電話一四八・九二二番
○製肥工場牧之島

▲於博覽會共進會賞牌受領
低廉堅牢
ヤナギ椅子
▲行李バス共自產杞柳使用
朝鮮大邱府
東洋杞柳製作會社

一切の御注文は迷はずに
畑硝子製造所へ
品質本位確實　迅速價格低廉
京城古市町　電話本局四六三　振替京城一〇二三八番

登錄商標
見本陳列
秋冬向新柄品揃
大阪市本町四丁目　カタログ進呈
大谷シャツカラー製造所
電話本町一九四八番　一九四九
振替大阪五五二番
全國各地著名百貨店洋品店雜貨店吳服店等ニ販賣ス

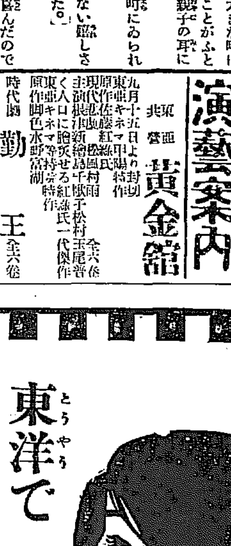
東洋で
一番よい高級のおしらが染
おしらが 赤毛染
ナイス
特長
1 二十分にて染り
2 艶々と美しく
3 襟、枕につかず
4 褪めず、はげず
5 用法至極手輕
發賣元 大阪・東京 丹平商會

DUNLOP
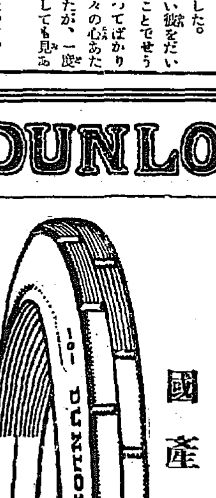
日本の道路に適する様造られた
國產ダンロップ

財界のにほひ

片岡藏相

在野時代久しく憲政會總務にして、常務に還かり政務あるごとに京都の自邸から東京の本部へはせ參じたものだ。よつて京童は彼を政變總務と呼んだ。それが彼を大臣病の標本らしく取沙汰せしめたのである。眞面目はそこになかつたらうけれども、これを橫から眺むれば何ほどか其趣があつた。

◇

大臣病の片岡直温氏、宿望の志成りて內務次官から商工大臣に、商工大臣から大藏大臣にバタバタと進んだとき、彼れの恐悦ぶり想見に堪えたり。もとより故加藤伯の遺子として若槻首相の推挽によるとはいへ彼れの實力の認めてやつて然るべきものがあるためでないこともなからうが、片岡に藏相がつとまるかとくさすより、片岡でさへ藏相はやれると考へる方が明るい。若槻首相の下、これ位が手頃だらうといつた方が更に好意的だ。

◇

現內閣として手頃なる藏相、片岡直温はこれから何をなさんとするか。內務次官としては勞働立法で氣焰をあげ社會政策で一家の見識を示さんとした。商相としては保險業退治を大物として取引所、旅館、生糸正量取引など小さいながら問題の提供に寧日はなかつた。彼れはあくまで事功をいそぐ漢である。大臣ぶるので受けはよくないが大臣ぶり方に一種の風骨があるのでひん斥までもされない。しかも彼の功名心を利用して爲すところあらんとする財界人は須らく打つて彼れを歡迎するかも知れぬ。

◇

財政上の難問、財界に橫はる重要問題は彼の功名心によりて解決し行く可能性がある。それではあぶないと見得るが、併しその後に若槻首相があり其の側に濱口內相があり兩者の牽制は片岡の功名心の危險なる角を矯めると期待し得る。財界はために決して動搖しまい。

鈴萬前川を振る

朝鐵お家騒動記（三）

鈴木萬次郎氏が何ゆゑに大川氏をかついで前山派時代の擁頭となつたか。實をいへば從來の行懸に徵しても鈴萬氏は前山氏の御先棒であるべきはず、大川氏腹心の人ではなかつた。現にこの二月の總會期においては事を構へて大川氏にくつてかゝり『馬鹿野郎』とまで大川氏から怒鳴されたことがある位の間柄である。それが忽然として今回大川氏をかつぐワイワイ連の首領となりおはせたのだから妙だ。それは鈴萬氏がもとく政治屋でかういふことには興味を感じ運動なれがして居るので賴まれゝば跡後から來る米つきの、前山派だらうが大川派だらうが相手をえらばぬといふ氣持ちに支配されたのだといへる。しかし然らば何人がこの話を鈴萬氏に持ち込んだのかと聞かねばならなくなる。ここにおいて少し脱線を許さう。

そもく朝鐵といへば六千萬圓足らずの資本を擁する大會社で社債借入金が二千萬圓もある。おまけに總督府のあつき保護の下にあり、鮮銀、殖銀の後援もおろそかでないのであるから社內經理の狀況などは余程裕福でなければならぬはずだ。ところが事實は何ぞはからん、一萬二萬の端た金を融通ふのに不渡りを出すといふやうな醜態を演じまたは演ぜんとする危險を何度もくる。おまけに工事は一向進まない。進まないから保力が少しも增さぬ。增さないから新資金の貸手がない。金がないから工事は進まない。ないものづくしでグルく廻轉してるばかりだから不運位のボロが出るのはあたりまへ。

ソコで賀田直治、武和三郎の兩氏が『これではあまりひどい何とかしなくてはなるまい』といふので八月の十日、前山氏をその自宅に訪ふてじゆんくと説いたものだ。これ、賀田改革意見とでもいふべきもので確立したゆゑんであるのだがその改革意見の骨子はつまり『現重役が總辭職して經理整理だ申譯が立たぬ』よつてそれをかへます、だから總督府へ相談の補助增額を願ふ』といふのである。この意見を今までだまつて聞いて居た前山氏は見るく顏色をかへて賀を怒りにふるはして居ることには『バカなことをいひたまふな、何で總督府は生半大なことで補助增額などをやりませう。それより不渡があるならあるで不渡を出したらよい、そうして朝鐵の會計狀態が擾攘たるものであるとの世評が濃厚になれば總督府だつて默つて居ない、一體どうする氣かと聞合せてくるその時に恐れながらと出ればよい』と、賀田、武尚氏はこの因業すぎるいひ分にはあいた口がふさがらなかつたといふ。

それはかりか前山氏のその日の態度と口吻とが如何にも、次第次第何を知るかといふ底のもので兩氏もカンくになつて同氏邸を辭したものだ。兩氏がかくもカンカンになるには又それだけの理由はこの外に別にあるのである。それは朝鮮鐵道騒動との交渉である。

掛聲ばかりで實のない改革

氣に喰はぬ重役を追出し金の事は知らぬ顔

事務重役を排斥して新規內閣を組織した朝鮮鐵道會社はこれから積極的方針に出でねばならぬ順序であるが、同社實際の現狀では社債發集の余力は全くないのであつて借入金を行ふ道を取るべきであるが會社當局は（一）大藏省低資（二）民間借入その他につき考慮する所あつたけれども別に名案もなく結局未拂込を徵收するより外はないのである。しかし鈴木萬次郎氏の談によればそれも當分不可能なりといふのであるから結局總督府の補助增額にたよる外とか思はれず改革といふも一部の取締役が他の取締役を追放したといふ以外目下の所なんの意義はなかつたのである。鈴木氏は十三日夜入城十四日正午朝鐵本社において出入記者團に對し大要次ぎのごとき談話をこころみた。

朝鮮鐵道合併當時から二派の暗鬪があつた。然るに一面に會社の事業は沈衰不振なので最近これは何とかしなくてはならぬとの意見が內外に行はるるに至り今度の總會を機會にそれが落ち著くところに落ち著いたわけである。さて新內閣は如何なる方針を取るかといふに未拂込の徵收は當分やらない。朝鐵株はこの春頃から見ると五圓方上つて居るがまだ拂込以下でありこの株價では到底株主が拂込を承知しまいと思ふからである。然らば別に資金調達の途はあるかといふに別だん申上げる程の具體案はないけれども何とかなるだらうとは考へて居る。然しやうと新重役は意氣込んで居る次第である。それから朝鮮駐在の役のことだが何しろ大川社長が在京しないのできめかねて居る

郵貯振替貯金減少

京城遞信局管內八月末現在全鮮郵便振替貯金は前年同期に比較して左の如く郵貯七萬圓、振替四萬圓を減じた比較左の通り（單位千圓）

社長格

朝鮮商業銀行頭取　法學博士　和田一郎氏

◇鐵道部長として鐵軌の廢換を勞へたり、財務局長として豫算決算をいぢつたりして居る間に法學博士ひやうくたる藝術三昧にふけつて居たものである。博士の職業から頭取で頭取の余技が藝術で、それでおしまひかといふとさにあらず、大同銀行を買收してマムマと合併をやりおはせる。いかにボロ銀行でも當事者となれば心身ともに惑忙ならんと府內旭町の自邸をおとづれると悠然として朝鮮古史をひもとき野乘の稀覯にうき身をやつしてござる不思議なる存在にあらずや博士大臣和田一郎氏だ。識すべからずとは正にこれ。

◇朝鮮商業銀行は二三銀行の次第に合併して一となれるもの、それは資本金に端數がやたらについて居るのでも分る。內部の經營を見たら盛が混線して居るだらうとおもふ。混線をアタマの中で整理して經營を混沌させぬやうにするには當一隊の聰明と敏感と冠氣と經力がはとても出來ない。出來ないところを出來すところに和田氏の面目はおどる。頭のわるいのが總督府上など糺彈的質問を試むることなきにもらずであるが、いつも體よくねむらされてしまふ。和田頭取の確信する所によれば銀行の實務にはよい部分もあるが惡い部分もある。しかし惡い部分は合併前の先行者がやつたこと、よい部分はすべて不肖和田が着任してからのこと、御留守は勝手だが批難は全然御門違ひですと

◇和田博士には商業銀行頭取以外に更ふべき地位があるかも知れぬ。商業銀行頭取としては外に適任者がないといへぬ。牛刀はよろしく牛を割くべしである。ところが牛刀を以て鷄を割き鷄が勝ろしきを嘆ずるのだから擬他人の拘縛をいれんや。朝鮮商業銀行もまた不思議なる存在なるかな。

◇豪放と纖細と兩端をにぎつて、しかも中庸に把住するの技術は天賦なれば學ぶべく難なれば學ぶべし。近代稀がたき才物。

小人玉を抱いて罪あり

鐵道局退職慰勞金の始末（上）

「小人玉をいだいて罪あり。」……鐵道局の役人を小人だなどゝ申し上げるのではないが若傳へられる如く退職慰勞金に巨額を生じたのでその分だけ勘定のよいやうに離職の意志もない同僚を馘首しようといふなら「まさしく『小人玉をいだいて罪をつくる』ものだ、どこの官廳でも退職慰勞金などはやめる人間が決定して支給する金額をねん出するのが通り相場になつてゐるのに、鐵道局は如何に金がウナツてゐるからつて仕末に困る樣な退職手當を毎年計上するなんて何かカラクリがなければならぬはずだ、以下そのカラクリを申から

×　×

數多のゴタくを繰返して鮮鐵を滿鐵から總督府に取返す事が決定した際、最後にまだ一ツ問題が殘つた、社員の退職手當がそれである、人も知る滿鐵は日本一の大會社、社員の退職手當などには特に意を用ひてゐるので鮮鐵局員一萬二千余人が滿鐵の手を離れて總督府に移管されるについては當然滿鐵としては退職手當を支給せねばならぬ、取る事においては決して人後に落ちぬ局員が約三ケ月にわたつて一萬二千人の退職手當を計算して見ると、上は三萬圓から下は零に至るまで總計八百萬圓といふ巨額に達した

◇

滿鐵としてはこれからは多少利益があらうかといふ際、傾向の方に返してくれと總督府に取あげられるのは聊か虫にさわる一體鐵道局員の退職手當といへ、八百萬圓の社內退職手當をオイソレと耳を揃へて出す事は一寸惜い、何とかなりませんかと總督府に談じ込んだ所、下岡さんは『ヨシ來た』とばかり全額を引受けようと出た、滿鐵としては實に意外だつたに相違ない

棉作良好

十日現在豫想

	本年	前年
作付反別	二〇二、四三二	二一二、四三三
收穫	一、八〇八	一、八四八

九月十日現在の朝鮮棉作收穫豫想は目下各道の報告取纏め中であるが本年の作付反別は陸地棉十五萬一千七百八町八段歩、在來棉六萬一千三百十二町八段歩、計二十一萬三千六十一町六段歩、之を前年に比し一萬八千八百九十町歩を增した。本年作物は發芽以來天候適順で各地とも頗る良好の成績を納め昨年の實收額一億四千十八萬四千三百八十二斤に比し約一割二分見當の增收なり、總計一億七千百萬斤內外の收穫を豫想さる、然し今後九、十兩月の天候に依り實收額は何れとも左右されると

鐵道上旬收入

九月上旬中に於ける鐵道局業績は收入合計七十五萬二千四百十二圓にして前年同期に比し十一萬五千四百七十三圓の增收となつたが、實行豫算に比しては約二萬餘圓の減となつた

鮮米輸移出量

上旬五萬八千七百石

本年關稅の調査に係る九月上旬の鮮米輸移出數量は五萬八千七百六十六石で前年同期に比し二萬一千三百四十七石を增し外米の輸入は前年同期に比し一萬八百四十石を減じ又粟の輸入は二萬六千六百六十三石にて前年同期よりも九千六百二十八石を減じた而して一月以降の累計は鮮米輸移出五百八萬七千五百十五石に達し前年同期より六十九萬七千七百六十五石を增加し外米輸入は十一萬一千五百六十二石にて昨年同期よりも十萬八千二百二石を減じ粟の輸入は二百五萬八千四百三十一石にして前年同期よりも四十七萬七千九百八十四石を增加したと

諸工業の忠實な相談相手

中央試驗所を利用せよ

朝鮮における民間諸工業の技術的方面に對する指導助長につき中央試驗所では極力努めてゐて、試驗依賴者も年々增加し大正十四年中の依賴者は

鑛石肥料の分析	一二二六
化學工業部	一〇〇
染織部	二七一
織物仕上部	〇八七
窯業部	一〇七
衛生部	二五

であつて今年に入つてからは鑛石分析の依賴激增し既に八月末現在まで八百七十三件に達してゐる。なほ同試驗所の利用についても內地人間では十分徹底し居り試驗依賴者の大部分を占めてゐるが、朝鮮人には今なほ知られず殊に新規のものは內地人に限られてゐる盛況がある、目下朝鮮人間で主として依賴し來るものは織物仕上、陶器、製紙、朝鮮紙等でこれらは年々改善されつゝあるが完全な仕上げ工場が一つもなく織物そのまゝを商品として出すのは外觀が劣りはなはだ損であると自覺からでまことに喜ばしいことである陶磁器業も朝鮮では非常に不利な事業になつてゐるので試驗所では技術的問題に限らず經濟的にも研究してゐる、右の如く試驗所では工業は何たるを問はず羅針盤として忠實な相談相手になるから手の廻らぬ程利用して貰ひたいといつてゐる

財界彙報

○京城醸造品評會　十月三十日より三日間京城公會堂で開催、藥酒燒酎醬油味噌麴子等を品評に決定

○三越配當一分　三越吳服店は來る十日東京本店に株主總會を開き一分增しの一割二分配當案並に取締役松田政臣、監査役山崎才太郎、柳莊太郎の三氏任期滿了につき改選の件を附議する筈

○戸島醸造場增築　岡崎町戸島醸造場は去る二月一日より工場事務所、仕込室四百坪を增築中此の程いよく竣成したが工費六萬圓の見込である

○精米聯合會事務所　朝鮮精米商聯合會は蓬萊町京城穀物組合內に事務所を設け[illegible]氏事務一切をとることになつた

◎株式◎

十錢高持合

前場　阪地納會しつかりにて當所も小締り氣配を見せたが見るべき買人なく結局京取、大新十錢高位の保合であつた　▲京取十錢高▲大新十錢高

後場　依然ぼんやりにて一向氣乘せず見送り僅かに手合せ四千枚との閑散振りを示した　▲京取二十錢安▲大新十錢安

保合圏内

內地川島屋の投物三萬枚もあつた當限受渡しは無事終了しその灰汁拔けを買つて大新三圓丁度と高省りを見た。此の邊綿糸の底値反撥を材料に鐘新も聯りてある諸株やゝ小康を告げてゐるが當所は阪地の商況を入れて鼓吹下値淋しい振合で日歩の高い割に買物少なく此の分で行けば當分特別材料ない限り保合圏內を續けるものと思はれる

◎株式（十四日）　京取短期

[illegible]

算定と日歩

[illegible]

前場手口　賣越ツリ金秀新田正崎カイ田中金龍二百三十枚▲大新ウリ金秀正崎、カイ市川田中田中道百二十枚

東京現株

[illegible]

大阪長期

[illegible]

大阪短期

[illegible]

安取株式

[illegible]

◎正米◎

持合見送り

京城　持合見送りにて丸キ三等三四圓四等三三圓五〇地廻り穀良都三三圓神力三二圓二〇見當の持合見送り

仁川　丸キ丙チ三等三三圓九〇四等三三圓四〇穀神力十錢五厘在來種十錢二厘一等白米三九圓見當の取引である

◎期米◎

弱持合ひ

前場　大阪安と天候の快晴に三十圓三十一錢と寄付金太丸富の買潰みに三十九錢と戻して引

後場　三十圓五十錢摑みの持合に引

豐作見越し

場況を見ると別に之れと云ふ材料もなく大手筋と目される者迄豐作見越しで再び賣重して來るのと値頃思ひに三十一圓摑みの手は寧ろ買ふてゐる有樣なるも何分秋日和の順調で一時賣騰せしへ押かれると云ふ狀態であるのみ等で買ふ小口筋が堪らずに投げ出すが主であるから此の連中は戻りを見て賣り直す爲め戻りらしき戻りない模樣である

鞘の擴大

今朝先限は三十圓三十錢と更に新安値へ押けたにも拘らず當限は反對に三十一圓四十錢と反撥し當先の鞘は遂に四百丁以上に擴大されたが是は仕手關係に依るもので即ち買方は當限中手當米可能性とも見るべき手口なき爲め先限を放任して期近に立籠り僅か買玉にも當限する向なき爲めで恐らくするとは先の鞘は月末接近につれまだ擴大するやも知れたい狀勢である

阪地安の原因

阪地安の原因に付き今朝某所に達した入電に依ると別に變つた材料はなく三大厄日の無難を好機として賣方が猛烈に賣叩くのと買方側に於いては當中に全力を集中して居る關係上先限に對しては當中の準備上買進む位な事に過ぎない爲めで賣方の威力に壓倒され易き情勢であると因みに最近の仕手關係は朝鮮筋の利喰賣いや南鮮地方水害に依る新規の買物多くそれに地場買いで賣方は三木吉村を筆頭に地方筋が主であると

強氣弱氣

期米　本年は[illegible]

期米（十四日）　仁川

[illegible]

仁川穀物出入（十三日）

[illegible]

正米標準值

丸キ四等	三三圓五〇
白米館値	四〇圓〇〇

◎商況◎

大豆（居据り）龍山三等一圓八長端〇一六圓一〇金汗一六圓六〇逆端一六圓二〇見當の持合

外糖　▲キューバ賣糖二弗三〇分一▲ジャワ糖九月限一〇ギルダ八分の七▲倫敦糖九月限一四志三片丁度

綿糸布（聯合會十四日）[illegible]

鮮魚（京城魚市場十一日）[illegible]

野菜（南大門市場十四日）[illegible]

各店帳合せ　[illegible]

牙山米一割減收か

道はれたる二百二十日は平穩なりしも移植當時適雨なく畓面積の一割餘三千町歩は漸く七月下旬に插秧を了し其後多きは五回少きも二回の水害を蒙りたるもの多く浮塵子の發生螟蟲の發生亦約七百町にして生育は比較的良好の如くなるも所謂穂入不足にして平年作に比し一割以上の減收は免れざるべし

新關（十四日）

[illegible]

會社は增加資本は減少

一年間の異動

內地では株式資本は新設增設共に前年及前々年に比して著しく增加しつゝあるが朝鮮に於ける會社の異動を見ると十四年七月末本店會社の累計は[illegible]であるが資本においては一千九百四十三萬一千圓減じてゐる

海外經濟電報

[illegible]

鮮銀相場

[illegible]

京城手形交換高（十四日）　枚數　四、六二五枚　金額　一、六五〇、六八二圓

各地の天氣（十三日）

東京晴天　大阪晴天　下關曇天　釜山曇天　京城晴天　木浦晴天　仁川晴天　平壤晴天　安東晴天　奉天晴天　大連晴天

大阪竹原商店朝鮮總特約店
京城現株取引市場仲買人
新田耕市商店
京城府黃金町二丁目
電話本局二七〇、五七〇、一九六、三〇六、自宅三〇九

仁川府海岸町三丁目
桑野仲買店
電話長九三

株式現物　公債　社債
京城明治町二丁目
山本株式店
電話本局三五五五番

神經衰弱特效藥
ユーキリン
農學博士　鈴木梅太郎先生發見
本品は燐及カルシウムの有機性化合物にして神經衰弱、發育緩慢の小兒、結核性疾患、姙婦、授乳婦等に適用せらる。（説明書進呈）
粉末、錠劑、膠囊劑あり。各地藥舗にて販賣す
本社　東京室町　三共株式會社　出張所　大阪・臺北・奉天

高橋博士の一粒にて通ずる藥
定價　三十錢　五十錢　八十錢　一圓二十錢
姙婦、小兒にも安全
東京市日本橋區室町　泰昌製藥株式會社
説明書進呈

齒牙の保健に・口腔咽喉諸病時の含嗽に
創傷の消毒に盛に推奬せらる
オキシフル
注意　近來オキシフルと同一のものと稱して粗惡なる類似品を强賣する向あり……特に乞御留意……（説明書進呈）
本社　東京室町　三共株式會社　出張所　大阪・臺北・奉天